J.H. FAASSEN-HEKKENS
TEGELEN

'35/36

E 104

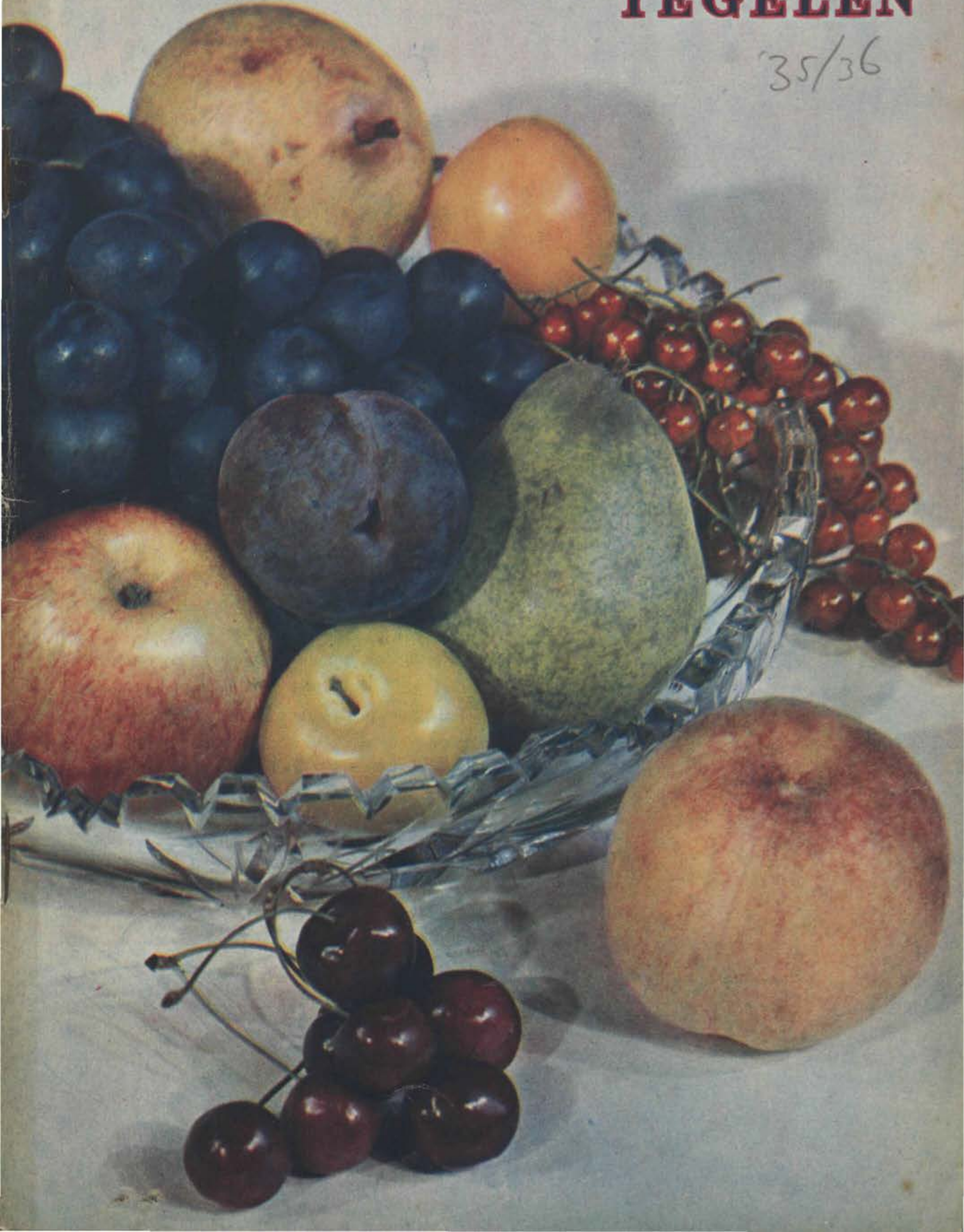

ONTWERP: J. BERGMANS

J. H. FAASSEN-HEKKENS
AFDEELING:
TUINARCHITECTUUR

Richt U tot ons wanneer U plannen tot bouwen hebt of reeds aan de uitvoering hiervan zijt begonnen. Wij ontwerpen den juisten tuinaanleg bij elk Uwer gebouwen, hetzij dit landhuizen of stadswoningen zijn, of het een woningcomplex, woonwijken of villadorpen betreft, ofwel schooltuinen of beplanting bij openbare gebouwen, fabrieksgebouwen, enz. enz. Verder belasten wij ons met het ontwerpen en eventueel uitvoeren van uitbreidingsplannen van gemeenten, parken, plantsoenen, speelplaatsen, sportvelden, natuurbaden, waterpartijen, kerkhoven, kloostertuinen, het veranderen van bestaande tuinen, enz.

Voor het geven van adviezen, het maken van plannen en het uitvoeren daarvan hebben wij zeer billijke voorwaarden. Onze kweekerijen (50 hectaren), die tot de grootste van het land behooren, bevatten alle planten, boomen, heesters, enz. die voor een tuinaanleg gevraagd kunnen worden.

De afdeeling tuinarchitectuur van onze zaak staat onder leiding van den bekenden **landschap- en tuinarchitect John Bergmans.**

GEEN WERK TE KLEIN
GEEN WERK TE GROOT

Stelt U zich eens met ons in verbinding, U vindt ons te allen tijde bereid tot een bespreking. U zult tevreden zijn.

J. H. FAASSEN-HEKKENS

BOOM- EN ROZENKWEEKERIJEN, TUINARCHITECTUUR

TEGELEN

TELEGR.-ADRES: FAASSEN-HEKKENS
TELEFOON NUMMER 393

CATALOGUS

HERFST 1935-VOORJAAR 1936
PLANTTIJD VAN OCTOBER TOT MEI

NADRUK
VERBODEN
ALLE RECHTEN
VOOR-
BEHOUDEN

LEVERING geschiedt franco station Tegelen.
Zendingen ter waarde van meer dan f 25.— leveren wij franco naaste spoorstation door geheel Nederland, indien vooruit betaald is of onder rembours gezonden wordt.

VERPAKKING bij vooruitbetaling of rembourszending vrij. Manden, die voor verpakking gebruikt zijn, moeten op ons verzoek franco station Tegelen geretourneerd worden. Bij niet-terugzending worden ze aan zelfkostenden prijs in rekening gebracht.
Bij levering op crediet wordt verpakking aan zelfkostenden prijs berekend.

BETALING één maand na factuurdatum, mits goede referenties opgegeven zijn. Zendingen beneden f 50.— worden steeds onder rembours gezonden. De rembourskosten bedragen slechts $^1/_2$ pCt. van het remboursbedrag, minimumkosten 10 cent.
Bankrelatie: DE TWENTSCHE BANK te Venlo — Postrekening 25119.

GARANTIE. Voor hergroei wordt alléén door ons ingestaan, als dit tevoren schriftelijk is overeengekomen en wanneer de beplanting door ons personeel wordt uitgevoerd ; voor kleinere beplantingen kunnen wij geen personeel ter beschikking stellen.

VERVANGING. Bij bestelling van bepaalde soorten worden deze voor zoover voorradig geleverd. Zouden er soorten niet meer in voorraad zijn, dan worden daarvoor in de plaats de meest nabijkomende soorten gezonden, tenzij vervanging bij de bestelling uitdrukkelijk als „niet gewenscht" wordt opgegeven.

PLANTAANWIJZING. Op aanvraag zenden wij een plantaanwijzing tegelijk met de zending.

DE VRACHTPRIJZEN zijn van ondergeschikt belang. Wij laten enkele voorbeelden volgen. Zendingen van 5 tot 30 K.G. als vrachtgoed 50 cent, als snelgoed 80 cent door geheel ons land. Zending als vrachtgoed

van TEGELEN	Stukgoed		Wagonlading
naar:	50 K.G.	100 K.G.	2000 K.G.
Alkmaar	f 0.95	f 1.90	f 37.80
Amersfoort	„ 0.80	„ 1.35	„ 27.—
Amsterdam	„ 0.85	„ 1.65	„ 33.—
Assen	„ 1.05	„ 2.10	„ 41.10
Bergen op Zoom	„ 0.80	„ 1.60	„ 31.20
's-Gravenhage	„ 0.95	„ 1.85	„ 36.30
Harlingen	„ 1.15	„ 2.30	„ 45.90
Maastricht	„ 0.80	„ 0.95	„ 18.30
Rotterdam	„ 0.85	„ 1.65	„ 32.70

Zendingen van 1000 tot 5000 K.G. kunnen ook, binnen 24 uur, ter plaatse van bestemming door geheel Nederland bezorgd worden per vrachtauto tegen 12 cent per K.M.

BEZOEKT ONZE KWEEKERIJEN. Wij noodigen U uit onze kweekerijen, 50 hectaren groot, te komen bezichtigen; er is altijd iets interessants te zien. Wij zullen U gaarne ontvangen en alle gewenschte inlichtingen geven.

BLOEM- EN SIERHEESTERS

Indien bloemheesters, die op een goede plek staan, weinig of niet bloeien, kan dit komen doordat men ze jaarlijks snoeit. Dat is verkeerd. De goede methode is, dat men 's winters de struiken zoo noodig alleen uitdunt, hetgeen zeggen wil, dat men de oude takken verwijdert; de jonge krijgen dan meer plaats; licht en lucht kunnen overal toetreden. Een rijke bloei zal van dit alles het gevolg zijn.

DE PRIJZEN ZIJN PER STUK

ACER

— **Negundo argenteo-variegatum** ..... *f* 0.60
Zeer bekende, gemakkelijk groeiende struik met mooi witbonte bladeren.

— **Negundo aureo-variegatum** .... „ 0.60
Deze verschilt van de vorige door geelbonte bladeren.

— **palmatum**, *Japansche Eschdoorn* .... „ 0.75
Sierlijke heester waarvan de ingesneden bladeren een mooie herfstkleur aannemen.

— **palmatum atropurpureum** .... „ 0.90
Een der mooiste bladplanten met prachtig donkerroode, diep ingesneden bladeren.

— **palmatum flavescens** .... „ 0.90
heeft groenachtiggele, fijn ingesneden bladeren.

— **palmatum dissectum** .... „ 0.90
heeft zeer fijn ingesneden. groene bladeren.

— **palmatum dissectum ornatum** (*A. dissectum atropurpureum*) .... „ 0.90
Verschilt van de vorige door mooi purperen bladeren.

AESCULUS

— **parviflora** (*Pavia macrostachya*) .... „ 0.60
Mooie struik met groote bladeren, bloeit in Juli—Aug. met vele witte bloemtrossen; voor zandigen grond.

ALBIZZIA

— **Julibrissin** (*Acacia Julibrissin*) .... „ 0.30
Mooie struik met geveerde bladeren en witte bloemtrossen in Juni-Aug.; voor warme beschutte plaatsen.

ALTHAEA *zie* **HIBISCUS**

AMELANCHIER, *Krentenboompje*

— **alnifolia** .... „ 0.40
Rechtopgroeiende struik, bloeit in Mei met witte bloemtrosjes; in Juli bijna zwarte vruchtjes.

— **canadensis** (*A. Botryapium*) .... „ 0.30
Mooie, hooggroeiende struik, begin Mei overladen met sierlijke witte trosjes; in den herfst prachtig geelroode bladkleur.

AMORPHA, *Indigostruik*

— **canescens** .... „ 0.40
Mooi heestertje met grijsgroene, geveerde bladeren, in Juli violetblauwe bloempjes; voor droge plaatsen.

— **fruticosa** .... „ 0.20
Deze soort wordt hooger, heeft frischgroen loof en bloeit in Juli met violette bloemtrossen.

ARONIA

— **arbutifolia** .... „ 0.25
Bloeit in Mei—Juni met witte bloemen; van meer waarde zijn de helderroode vruchtjes en de prachtig roode bladkleur in den herfst.

ARTEMISIA

— **Abrotanum**, *Citroenkruid* .... „ 0.25
Aardig heestertje met sterk geurend, grijsgroen loof; bloeit in Aug.—Sept. met gele bloemtrosjes; voor zandige plaatsen.

BERBERIS, *Zuurbes*

— **aggregata** .... „ 0.30
Sierlijke heester met levendiggroene bladeren; bloeit in Mei—Juni met heldergele trosjes, later prachtige, doorschijnend geelachtigroode vruchtjes.

— **brevipaniculata** .... „ 0.60
Sterkgroeiende heester met mooi roode takken, gele bloempjes en rose vruchtjes.

— **polyantha** .... „ 0.30
Bijzonder mooi heestertje met talrijke lange gele bloemtrosjes in Juni, opgevolgd door helder koraalroode vruchtjes; aardig in rotstuinen.

— **Stapfiana** .... „ 0.50
Lage heester met vele lichtgele bloempjes, later donkerroode vruchtjes; voor den rotstuin.

BERBERIS

— **subcaulialata** (*B. Coryi*) .... *f* 0.40
Mooi, dicht vertakt struikje, rijk bloeiend met gele bloempjes, opgevolgd door koraalroode, berijpte vruchtjes; prachtig voor rotstuinen.

— **Thunbergii** .... „ 0.20
Mooi struikje in Mei bloeiend met lichtgele bloempjes, in 't najaar koraalroode vruchtjes; de bladeren hebben een prachtige lichtroode herfstkleur.

— **Thunbergii atropurpurea** .... „ 0.30
De bladeren zijn den geheelen zomer door mooi roodbruin van kleur.

— **vernae** .... „ 0.50
Rijkbloeiende heester met hangende, lichtgele trosjes in Mei, later koraalroode vruchtjes.

— **vulgaris** .... „ 0.20
De bekende, gewone Zuurbes, een sterkgroeiende, stekelige heester met hangende gele bloemtrosjes in Mei; in 't najaar purperroode vruchtjes; groeit op alle gronden.

— **vulgaris atropurpurea** .... „ 0.20
Rijkbloeiende struik met mooi purperbruine bladeren.

— **Wilsonae** .... „ 0.30
Mooi heestertje met een overvloed van goudgele bloempjes in Mei, later prachtig koraalroode vruchtjes; schitterend oranjeroode herfstkleur; geschikt voor rotstuinen.

BROUSSONETIA, *Papierstruik*

— **papyrifera** .... „ 0.35
Hooggroeiende struik met behaarde takken en groote, vreemd ingesneden donkergroene bladeren; groeit op elken goeden grond.

BUDDLEA, *Vlinderstruik*

— **alternifolia** .... „ 0.40
Mooie, hooggroeiende heester met overhangende takken en korte purperroode bloemtrossen in Juni—Juli.

— **Davidii** (*B. variabilis*) .... „ 0.30
Rijkbloeiende heester met lange smalle, lilakleurige, zoetgeurende trossen in Juli—September.

— **Davidii amplissima** .... „ 0.30
heeft extra groote, breede bloemtrossen.

— **Davidii magnifica** .... „ 0.35
bloeit met prachtig donker violetpurperen bloemen.

— **Davidii Veitchiana** .... „ 0.30
heeft talrijke lilarose bloemtrossen.

CALLICARPA

— **Giraldiana** .... „ 0.40
Bloeit in Aug. met rose bloempjes, later in den herfst mooie violetkleurige vruchtjes; voor alle grondsoorten.

CALYCANTHUS

— **floridus**, *Aardbeiboompje* .... „ 0.30
Aardige struik met donker purperroode, naar aardbeien geurende bloempjes in Juni—Juli; voor alle gronden.

CARAGANA, *Erwtenboompje*

— **arborescens** .... „ 0.20
Sterke struik met sierlijk geveerde bladeren, bloeit in Mei met vele lichtgele bloempjes; bijzonder geschikt voor droge, zandige plaatsen.

CEANOTHUS, *Sikkelbloem*

— **Delileianus Gloire de Versailles** ..... „ 0.60
Prachtig heestertje met talrijke, groote, grijsblauwe bloemtrossen in Juli—Aug.; voor beschutte plaatsen.

— **Delileianus azureus grandiflorus**.... „ 0.60
bloeit met groote lichtblauwe trossen.

CERCIS, *Judasboom*

— **Siliquastrum** .... „ 0.20
Interessante, hooggroeiende, eigenaardig vertakte struik; bloeit in April—Mei met prachtig violetroode bloemen vóór het blad; voor beschutte plaatsen.

FAASSEN-HEKKENS' TUINARCHITECTUUR — ONTWERP: J. BERGMANS

CHAENOMELES, *Japansche Sierkwee*

— **japonica** *(Pyrus japonica, Cydonia japonica)* . *f* 0.20
Bekende, dicht vertakte, rijkbloeiende heester die in April—Mei overladen is met scharlakenroode bloemen; in October groote gele vruchten; voor alle gronden.

— **Maulei** .... „ 0.35
Mooie heester die niet zoo hoog groeit als vorige soort, bloeit met granaatroode bloemen.

CITRUS

— **trifoliata** .... „ 0.50
Sterkgroeiende, gedoornde heester met groene takken; in Mei geurende, witte bloempjes; geschikt voor halfbeschaduwde plaatsen.

COLUTEA, *Blaasboompje*

— **arborescens** .... „ 0.20
Sterke, hooggroeiende struik met sierlijk geveerd loof en gele trosjes in Juni ; voor droge, zandige plaatsen.

CORNUS

— **alba** *(C. tartarica) Koraalhout* .... „ 0.20
Sterk groeiende struik met kleine witte bloemtrosjes in Mei en in Aug. kleine blauwachtige witte vruchtjes ; de takken zijn 's winters bloedrood van kleur; geschikt voor vochtige plaatsen.

— **alba argenteo-marginata** .... „ 0.20
heeft witgerande bladeren.

— **alba Gouchaultii** .... „ 0.25
draagt geelbonte bladeren.

— **alba sibirica** *(C. sibirica)* .... „ 0.20
de takken van dezen heester zijn van een opvallend mooie, helder koraalroode kleur.

— **alba Spaethii** .... „ 0.25
De bladeren van dezen struik zijn aardig goudgeel gerand, sommige zijn zelfs geheel geel.

CORNUS

— **mas**, *Kornoelje* .... *f* 0.20
Bekende, hooggroeiende struik die in Maart—April bloeit met talrijke kleine gele bloempjes vóór het blad; in Sept. eetbare roode vruchtjes; geschikt voor schaduwrijke plaatsen.

CORONILLA, *Kroonkruid*

— **Emerus** .... „ 0.35
Mooi heestertje met sierlijk geveerde bladeren; bloeit in Mei—Juli met gele bloemen; voor droge, zonnige plaatsen.

CORYLUS, *Hazelaar*

— **Avellana** .... „ 0.20
De bekende gewone Hazelaar, die op alle gronden groeit en zich vooral leent voor schaduwrijke plaatsen.

— **maxima purpurea** *(atropurpurea)* ...... „ 0.25
heeft prachtige purperen bladeren.

COTINUS, *Pruikenboom*

— **Coccygea** *(Rhus Cotinus)* .... „ 0.30
Mooie, hooggroeiende struik met eigenaardig gevormde, violetroode vruchtpruiken in den herfst; voor beschutte, zonnige plaatsen.

— **Coccygea foliis purpureis** .... „ 0.40
heeft mooie donker purperroode bladeren.

COTONEASTER

— **adpressa** *(C. praecox)* .... „ 0.40
Mooi heestertje met lage, kruipende groeiwijze en talrijke groote, roode vruchtjes in den herfst; voor rotstuinen.

— **bullata** .... „ 0.40
Hooggroeiende struik met donkergroene bladeren; bloeit in Mei—Juni met kleine rose bloempjes; in den herfst vele roode vruchtjes.

COTONEASTER
— **Dielsiana** *(C. applanata)* .... ƒ 0.30
Prachtige heester met overhangende takken, rose bloempjes in Juni, later lakroode vruchtjes.
— **frigida** .... „ 0.30
Rechtopgaande, hooge struik met groote bladeren en zeer groote donkerroode vruchten.
— **nitens** .... „ 0.40
Sierlijk heestertje met glimmend groene bladeren en eivormige, donkerpurperen vruchtjes.
— **horizontalis** .... „ 0.40
Bekende, mooie, lage, breed uitgroeiende heester met kleine groene blaadjes; is in Sept.—Nov. bedekt met ronde, roode vruchtjes; ook voor rotstuinen.

CRATAEGUS
— **grignonensis** .... „ 0.60
Mooie, hooggroeiende struik met prachtig glanzend loof en scharlakenroode vruchtjes.
— **Lavallei** *(C. Carrierei)* .... „ 0.60
Prachtige, hooggroeiende sterk gedoornde struik met glimmend donkergroene bladeren; in Mei—Juni witte bloemtrossen, later oranjeroode vruchtjes.
— **Oxyacantha,** *Meidoorn* .... „ 0.30
De bekende, gewone *Meidoorn* met witte bloemen in Mei.
— **Oxyacantha albo-plena** .... „ 0 60
heeft dubbele witte bloemen.
— **Oxyacantha Paulii** *(William Paul's Scarlet)* „ 0.60
is de mooiste Meidoorn met dubbele roode bloemen.

CYDONIA: zie CHAENOMELES

CYTISUS
— **Dallimorei, zie Cytothamnus**
— **praecox** .... „ 0.60
De overhangende takken van dezen heester gaan in Mei schuil onder de tallooze roomkleurige bloempjes; prachtige heester voor beschutte, warme plaatsen.
— **praecox albus** .... „ 0.60
blijft lager, heeft sterker overhangende takken en bloeit wit.
— **purpureus** .... „ 0.60
Sierlijk heestertje, in Mei—Juni rijk bloeiend met purperrose bloempjes; ook voor rotstuinen geschikt.
— **scoparius,** *zie* **Sarothamnus**
— **versicolor** .... „ 0.60
Mooie, breed uitgroeiende heester met een overvloed van geelbruine bloemen in Mei—Juni.

CYTOTHAMNUS
— **Dallimorei** *(Cytisus Dallimorei)* .... „ 0.60
Mooie heester met opgaande, dunne takken, dofgroene blaadjes en in Mei—Juni mooi purperroode bloemen.
— **Dallimorei Dorothy Walpole** .... „ 0.60
heeft zachtpurperen bloemen met donkerder getinte vleugels; mooi voor den rotstuin.

DAPHNE
— **Mezereum** .... „ 0.75
Het bekende *Peperboompje* bloeit in Maart—April met buitengewoon welriekende, lichtpurperen bloempjes, later roode, giftige bessen; geschikt voor halfbeschaduwde plaatsen.
— **Mezereum alba** .... „ 0.75
heeft witte bloemen en geelachtige vruchtjes.

DECAISNEA, *Vaantjesboom*
— **Fargesii** .... „ 0.50
Mooie, hooggroeiende bladheester met blauwberijpte takken en groote, geveerde bladeren; in April—Mei kleine, groenachtige bloempjes, in Sept.—Oct. mooie, groote blauwachtige vruchten; voor beschutte plaatsen.

DESMODIUM, *zie* **LESPEDEZA**

DEUTZIA
— **gracilis** .... „ 0.20
Aardig, laagblijvend heestertje, in Mei—Juni rijk bloeiend met opstaande, witte trosjes.
— **Lemoinei** .... „ 0.20
Mooie heester met talrijke witte bloemen in Mei-Juni.
— **magnifica** .... „ 0.20
Prachtige, sterkgroeiende heester met tallooze groote, zuiver witte bloemen in Mei—Juni.
— **scabra** *(D. crenata)* .... „ 0.20
Bekende, hooggroeiende struik met talrijke witte, aan den buitenkant ietwat roode bloemen, in Juni—Juli.
— **scabra plena** *(D. crenata plena, D. Pride of Rochester)* .... „ 0.20
heeft groote trossen dubbele witte bloemen, 'n weinig rood aan den buitenkant.

DEUTZIA
— **Vilmorinae** .... ƒ 0.25
Mooi heestertje met vele groote sneeuwwitte bloemen. in Mei—Juni

DIERVILLEA *(Weigelia)*
— **coraeensis Congo** .... „ 0.25
Mooie heester met talrijke karmijn-purperen bloemen in Mei—Juni.
— **coraeensis Eva Ratke** .... „ 0.25
Bijzonder mooie struik met prachtig donker karmijnroode bloemen in Mei-Juni.
— **florida** *(Weigelia rosea, Weigelia amabilis)* ... „ 0.25
Sterke, breed uitgroeiende struik met overhangende takken, bloeit in Mei—Juni met groote rose, binnenin witachtige bloemen.
— **florida aureo-variegata** .... „ 0.30
heeft geelbonte bladeren.
— **florida candida** .... „ 0.25
heeft groote, zuiverwitte bloemen.
— **hortensis Conquète** .... „ 0.25
Mooie, halfhooge heester met groote, dieprose bloemen.
— **japonica Mad. Lemoine** .... „ 0.25
Hooggroeiende struik met rose, min of meer in wit overgaande, vrij groote bloemen.

ELEAGNUS, *Olijfwilg*
— **angustifolia** .... „ 0.25
Sterke, hooggroeiende struik met grijsgroene, smalle bladeren, in Juni kleine geelachtige bloempjes; zeer geschikt voor droge plaatsen.
— **multiflora** *(E. edulis)* .... „ 0.30
heeft dofgroene bladeren, groenachtiggele bloempjes en vuurroode, eetbare vruchtjes; ook geschikt voor schaduwrijke plaatsen.

ELSHOLTZIA
— **Stauntonii** .... „ 0.30
Mooi heestertje met lange, licht violetkleurige bloemaren in Sept.; voor beschutte, warme plaatsen.

ENKIANTHUS
— **campanulatus** .... „ 0.75
Prachtige, rijkbloeiende heester met trosjes van geelachtige, roodgeaderde klokjes in Mei; bladeren hebben een mooie herfstkleur.

EVONYMUS
— **europaea,** *Kardinaalshoed* .... „ 0.20
Bekende, sterke, hooggroeiende struik met vierkante takken en oranjeroode vruchtjes; voor schaduwrijke plaatsen.

FORSYTHIA, *Chineesch Klokje*
— **intermedia** .... „ 0.20
Rechtopgroeiende heester die in April—Mei bloeit met tallooze losse trossen heldergele bloemen.
— **suspensa** .... „ 0.20
Zeer mooie heester met overhangende takken en groote goudgele bloemen in April—Mei.
— **suspensa atrocaulis** .... „ 0.25
heeft donkerpurperen takken.
— **suspensa Sieboldii** .... „ 0.20
blijft lager en heeft wijder openstaande gele, binnenin donkergeel gestreepte bloemen.
— **viridissima** .... „ 0.20
Sterke, hooggroeiende heester met rechtopgaande, geelachtig groene takken en groenachtig gele bloemen; bloeit het laatst van alle soorten.

GENISTA
— **tinctoria,** *Verfbrem* .... „ 0.40
Mooi heestertje met talrijke groote donkergele bloemtrossen in Juni—Juli, geschikt voor de armste gronden.

GINKGO
— **biloba** .... „ 0.40
Een conifeer met 's winters afvallende bladeren; ook als struik mooi.

GLEDITSCHIA, *Christusdoorn*
— **triacanthos** .... „ 0.25
Interessante, hooggroeiende struik met zeer groote, driedeelige doornen.

HALIMODENDRON, *Zoutstruik*
— **Halodendron** *(H. argenteum)* .... „ 0.25
Aardige struik met gedoornde takken en zilverkleurige bladeren, bloeit in Juni—Juli met violetkleurige bloemen; voor warme plaatsen.

HALESIA, *Sneeuwklokjesboom*
— **carolina** .... „ 0.50
Aardige struik met talrijke mooie, witte klokjes in April—Mei; voor warme, zonnige plaatsen.

HAMAMELIS, *Tooverhazelaar*

— **japonica** .... ƒ 1.25
Hooggroeiende struik met eigenaardig gevormde, gele bloempjes aan het kale hout, in Januari—Maart.

— **japonica Zuccariniana** .... „ 1.25
heeft citroengele bloempjes, bloeit ongeveer drie weken eerder dan de vorige soort.

— **mollis** .... „ 1.25
Mooie struik met groote bladeren en groote, welriekende, goudgele bloemen in April—Mei.

HEDYSARUM

— **multijugum** .... „ 0.40
Rijkbloeiende, breeduitgroeiende heester met sierlijk geveerde bladeren; bloeit in Juni—Aug. met lange violetkleurige bloemtrossen; voor droge, zonnige plaatsen.

HIBISCUS

— **syriacus** .... „ 0.30
Het mooie, bekende *Althaeaboompje*, dat heele struiken kan vormen, heeft drielobbige bladeren, in Aug.—Oct. talrijke, groote, violetkleurige bloemen; voor beschutte, warme plaatsen.

HIPPOPHAË, *Duindoorn*

— **rhamnoides** .... „ 0.20
Algemeen bekende, hooggroeiende struik met zilverachtige bladeren; in April onaanzienlijke bloempjes; de vrouwelijke struiken dragen in den nazomer een overvloed van prachtig oranje vruchtjes; voor zandige, zonnige plaatsen.

HOLODISCUS

— **discolor** *(Spiraea ariaefolia)* .... „ 0.30
Hooggroeiende struik met overhangende takken, groote bladeren en buitengewoon groote, hangende, roomwitte bloemtrossen in Juli.

HYDRANGEA

— **arborescens grandiflora** .... „ 0.20
Sterkgroeiende struik, in Juli-Oct. groote roomwitte, bolvormige trossen.

— **paniculata grandiflora**, *Pluim-Hortensia* „ 0.20
Bekende struik met groote, witte, pyramidale bloemtrossen.

HYPERICUM, *St. Janskruid*

— **Androsaemum** .... „ 0.30
Laag heestertje met heldergele bloemen in Juni-Aug., later blauwzwarte vruchtjes.

— **Hookerianum** .... „ 0.35
Mooie heester met blauwachtiggroene bladeren en groote gele bloemen in Juli.

— **patulum Henryi** .... „ 0.30
Heestertje met donkergroene bladeren, bloeit rijk in Juli-Aug. met mooie, groote, heldergele bloemen.

KERRIA, *Ranonkelstruik*

— **japonica** .... „ 0.20
Prachtige heester m. groene takken en ontelbaar veel groote gele bloemen in Mei-Juni; groeit op alle gronden.

— **japonica pleniflora** *(flore pleno)* .... „ 0.25
heeft dubbele bloemen.

— **japonica variegata** *(argenteo-variegata)* . „ 0.20
Aardige heester met witbonte bladeren en gele bloemen.

LABURNUM, *Gouden Regen*

— **anagyroides** *(Cytisus Laburnum)* .... „ 0.30
Algemeen bekende, hooggroeiende struik met hangende, gele bloemtrossen in Mei-Juni.

LESPEDEZA

— **Sieboldii** *(Desmodium penduliflorum)* ..... „ 0.30
Mooi heestertje met lange, buigzame takken en drietallige bladeren; bloeit rijk in Sept. met violette bloemtrossen.

LONICERA, *Struik-Kamperfoelie*

— **Ledebourii** .... „ 0.25
Sterke, hooggroeiende struik; bloeit in Mei-Juni met scharlakenroode bloemen; geschikt voor schaduwrijke plaatsen.

— **Morrowii** .... „ 0.20
Mooie heester met overhangende takken, geelwitte bloempjes en bloedroode vruchtjes; geschikt voor lichte gronden en beschaduwde plaatsen.

— **tatarica** .... „ 0.20
Zeer vroeg uitloopende, hooge heester; bloeit in Mei-Juni met kleine rose bloempjes.

— **Xylosteum** .... „ 0.20
Hooggroeiende struik met geelachtigwitte bloempjes in Mei—Juni; bij uitstek geschikt v. beschaduwde plaatsen.

LYCIUM, *Boksdoorn*

— **sinense** .... ƒ 0.25
Aardige heester met overhangende takken en lilapurperen bloemen, later scharlaken, giftige vruchtjes; zeer geschikt voor droge plaatsen en duinbeplanting aan zee.

MAGNOLIA, *Beverboom*

— **liliflora nigra** *(M. Soulangeana nigra)* .... „ 2.—
Interessante heester met groote, donker purperen bloemen in Mei.

— **Soulangeana** .... „ 2.—
zwaar „ 3.50
Zeer bekende struik, ten onrechte veelal *Tulpenboom* genoemd; bloeit in April-Mei met groote witte bloemen, waarvan de buitenkant purperrose is getint.

— **stellata** *(M. Halleana)* .... „ 1.50
zwaar „ 3.—
Mooie, lage heester met talrijke kleine, geurende, stervormige, witte bloemen in Maart-April.

— **tripetala** .... „ 2.—
Hooggroeiende struik met groote bladeren en witachtige bloemen in Juni.

MALUS, *Sierappel*

— **atrosanguinea** *(M. sanguinea)* .... „ 0.50
Mooie struik, in April-Mei overladen met donker karmijnroode bloemen.

— **Halliana Parkmannii** .... „ 0.50
Bijzonder mooie struik met purperen takken en buitengewoon mooie, halfdubbele, zachtrose bloemen in April-Mei.

— **purpurea Eleyi** .... „ 0.50
Zeer mooie, hooggroeiende struik met roode takken en purperkleurige bladeren; bloeit rijk in April-Mei met helderroode bloemen; later verschijnen roode appeltjes.

— **Scheideckeri** .... „ 0.50
Mooie heester met heldergroene bladeren, halfdubbele, zachtrose bloemen in Mei, in knop donkerrood.

— **spectabilis** *(rosea)* .... „ 0.50
Rijkbloeiende, hooggroeiende struik met glanzend groene bladeren, in April-Mei rose bloemen, in knop koraalrood; later gele appeltjes.

OSMARONIA

— **cerasiformis** *(Nuttallia cerasiformis)* ..... „ 0.45
Aardige, hooggroeiende struik met blauwgroen blad; bloeit in April-Mei met welriekende, geelachtig witte, hangende trossen vóór het blad; later blauwzwarte vruchten.

PAVIA : zie AESCULUS

PHILADELPHUS, *Jasmijn*

— **coronarius** .... „ 0.20
De bekende, *Gewone Jasmijn* of *Boerenjasmijn*, een hooggroeiende struik met sterk geurende, roomwitte bloemen in Mei-Juni.

— **coronarius aureus** .... „ 0.20
heeft goudgele bladeren.

— **cymosus Nuée Blanche** .... „ 0.20
heeft extra groote, ronde, melkwitte bloemen.

— **grandiflorus** .... „ 0.20
Sterke, hooggroeiende struik met groote witte bloemen in Juni.

— **inodorus** .... „ 0.25
Prachtige heester met overhangende takken, waaraan talrijke, niet geurende, zeer groote sneeuwwitte bloemen in Mei-Juni.

— **insignis** .... „ 0.25
Mooie, hooggroeiende struik met glanzend groene bladeren, komt laat in bloei, n.l. in Juni-Juli met kleine helderwitte bloemtrossen.

— **Lemoinei** .... „ 0.20
Sierlijke, lage heester met welriekende, helderwitte bloemen in Mei-Juni.

— **Lemoinei Manteau d'Hermine** .... „ 0.30
Deze bijzonder mooie verscheidenheid bloeit zeer rijk met witte bloemen.

— **virginalis** *(Virginal)* .... „ 0.25
Zeer mooie heester met welriekende, schaalvormige, groote, dubbele, zuiverwitte bloemen; bloeit rijk in Juni.

— **virginalis Bouquet Blanc** .... „ 0.25
heeft talrijke, halfdubbele tot dubbele witte bloemen.

PHYSOCARPUS

— **opulifolius luteis** *(Spiraea opulifolia aurea)* „ 0.25
Goede, hooggroeiende struik met ietwat overhangende takken, drielobbige gele bladeren, in Juni-Juli witte bloemtrossen.

PRUNUS SERRULATA HISAKURA

POTENTILLA

— **Friedrichsenii** .... *f* 0.30
Alleraardigst heestertje met diepgroen loof en talrijke lichtgele bloemen in Mei-Sept.

— **fruticosa** .... „ 0.30
Rijkbloeiend struikje met dofgroene bladeren, van Mei tot in September bedekt met goudgele bloemen.

— **manshurica** .... „ 0.30
Mooi laag heestertje met blauwgroene bladeren, bloeit zeer lang met helderwitte bloemen.

— **Purdomii** .... „ 0.40
Buitengewoon rijkbloeiend struikje, van Juli af tot in Sept. bedekt met zachtgele bloemen.

— **Veitchii** .... „ 0.30
Zeer mooi heestertje met ietwat zijdeachtig behaarde bladeren ; bloeit in Mei-Sept. overvloedig met helderwitte bloemen.

PRUNUS, *Sierkers*

— **cerasifera Pissardii** .... „ 0.50
Bekende, hooggroeiende struik met bruinroode bladeren en in April-Mei witte bloesem.

— **glandulosa albiplena** *(flore albo plena)* *Dubbelwitte Amandel* .... „ 0.75
Mooie struik met vele dubbele witte bloemen in April.

— **glandulosa roseo-pleno**, *Dubbelroode Amandel* .... „ 0.75
heeft dubbele, rose bloemen.

— **Mahaleb** .... „ 0 30
Bekende, hooggroeiende struik, die het welriekende Weichselhout voortbrengt ; bloeit in April-Mei met witte bloemen.

— **Padus**, *Vogelkers* .... „ 0.30
Bekende struik met sterk riekende, helderwitte bloemtrossen in Mei.

— **serotina** .... „ 0.20
Sterke, hooggroeiende struik met glanzendgroene bladeren ; bloeit in Mei-Juni met mooi witte trosjes.

— **serrulata Hisakura**, *Japansche Sierkers* ... „ 0.60
Prachtige, hooggroeiende struik die in April-Mei beladen is met mooie, groote, dubbele rose bloemen.

— **serrulata J. H. Veitch** .... „ 0.70
verschilt van de vorige door meer witte bloemen; in knop zijn ze echter rose.

PRUNUS, *Sierkers*

— **triloba**, *Amandelboompje* .... *f* 0.50
Stijf opgroeiende heester met vele helderrose bloemen in April-Mei.

— **triloba alba** .... „ 0.50
heeft witte bloemen.

— **triloba multiplex** *(flore pleno)* .... „ 0.60
heeft dubbele, rose bloemen, een algemeen bekende heester.

PTELEA

— **trifoliata** .... „ 0.20
Mooie, hooggroeiende heester met donkergroene, drie-deelige bladeren ; inJuni kleine groenachtig witte bloemen.

PTEROCARYA

— **stenoptera** *(P. sinensis)* .... „ 0.50
Sterkgroeiende, hooge struik met groote, geveerde bladeren.

PYRUS : *zie* CHAENOMELES

RHODOTYPUS

— **kerrioides** .... „ 0.25
Mooie heester met groote witte bloemen in Mei ; geschikt voor vrij droge, zonnige plaatsen.

RHUS, *Fluweelboom*, *Azijnboom*

— **Cotinus** : *zie* **Cotinus Coccygea**

— **glabra** .... „ 0.50
Mooie, hooggroeiende struik met geveerde bladeren ; bloeit in Juli met groenachtige bloempjes, later prachtige, roode, niet giftige vruchttrossen.

— **glabra laciniata** .... „ 0.50
verschilt van de vorige door fijn ingesneden bladeren.

— **typhina** .... „ 0.50
Mooie, hooge struik met dicht behaarde takken, geveerde bladeren, die in den herfst prachtig scharlakenrood verkleuren ; 's winters mooi roode, niet giftige vruchttrossen.

RIBES

— **alpinum** .... „ 0.20
Lage struik met heldergroene, kleine bladeren ; bijzonder geschikt voor beschaduwde plaatsen.

— **americanum** *(R. floridum)* .... „ 0.20
Sterke heester, bloeit met gele bloemtrosjes in Mei ; bladeren hebben mooie purperroode herfstkleur ; geschikt voor onderbeplanting.

SYRINGA VULGARIS MARIE LEGRAY

RIBES

— **aureum** .... *f* 0.20
Aardige, hooggroeiende struik met welriekende, gele bloempjes in Mei.

— **nigrum aureum** .... „ 0.20
Sterke struik met geelbonte bladeren ; voor vochtige plaatsen.

— **sanguineum** .... „ 0.20
Bekende, hooge heester met talrijke roode bloemtrosjes in Mei ; groeit op alle gronden.

ROBINIA

— **hispida** .... „ 0.50
Mooie heester met geveerde bladeren, in Mei-Juni groote rose bloemtrossen.

ROSA

— **Eglanteria** *(R. rubiginosa) Schotsche Heggeroos, Sweet Briar* .... „ 0.20
Mooie, hooggroeiende heester met welriekende bladeren, in Juni rose bloemen.

— **rubrifolia** .... „ 0.25
Hooge heester met purperkleurige bladeren ; bloeit in Juni-Juli met zachtrose bloemen, later oranje vruchtjes.

— **rugosa**, *Japansche Bottelroos* .... „ 0.25
Mooie, sterkgroeiende heester met glanzend donkergroene bladeren, purperroode bloemen in Mei-Aug., later lakroode bottels.

— **canina**, *Bottelroos of Hondsroos* .... „ 0.15
Algemeen bekende wilde roos.

SALIX, *Wilg*

— **candida** .... „ 0.20
Mooie heester met lange smalle bladeren, aan den onderkant witwollig ; voor vochtige plaatsen.

— **caprea**, *Palmwilg*, *Katjeswilg* .... „ 0.20
Hooggroeiende struik vroeg in 't voorj. bloeiend m. de bekende zilverwollige, later goudgele katjes, vóór het blad.

SAMBUCUS, *Vlier*

— **canadensis** .... „ 0.25
Sterke, hooggroeiende struik, m. gr. vlakke, geelw. bloemtrossen in Juli-Aug., later glanzende, bijna zwarte vrucht.

— **canadensis maxima** .... „ 0.25
verschilt van de vorige door grootere bloemtrossen.

SAMBUCUS

— **nigra** .... *f* 0.20
De algemeen bekende *Gewone Vlier* of *Zwarte Vlier*, een hooggroeiende struik met breede, roomwitte, geurende bloemtrossen, later glanzend zwarte vruchten.

— **nigra aurea** .... „ 0.25
verschilt van de vorige door goudgele bladeren.

— **nigra argenteo-marginata** .... „ 0.25
heeft witgerande bladeren.

— **racemosa**, *Trosvlier* .... „ 0.25
Goede, hooge heester met witte bloempluimen in Mei, later mooi roode vruchten.

SAROTHAMNUS, *Brem*

— **Andreanus** *(Cytisus scoparius Andreanus)* . „ 0.60
Prachtige heester, die van S. scoparius verschilt door gele bloemen met bruinroode vleugels.

— **Andreanus Butterfly** .... „ 0.60
heeft mooi gele, donkerder gevlekte bloemen.

— **Andreanus Firefly** .... „ 0.60
is bijzonder mooi met bruinroode bloemen.

— **scoparius** *(Cytisus scoparia)* .... „ 0.25
De bekende *Gewone Brem* met een weelde van gele bloemen in Mei ; voor droge, zonnige plaatsen.

SPIRAEA

— **alba** .... „ 0.20
Goede heester met lange, smalle, witte bloemtrossen.

— **arguta** .... „ 0.25
Bijz. mooie heester met fijn loof, in April-Mei bedolven onder witte bloempjes; een der mooiste voorjaarsbloeiers.

— **ariaefolia** : *zie* **Holodiscus discolor**

— **Bumalda Ant. Waterer** .... „ 0.20
Aardig, laaggroeiend struikje dat tusschen het groene loof steeds eenige geelbonte bladeren vertoont ; bloeit rijk in Juli-Sept. met mooi karmijnroode schermen.

— **Douglasii**, *Theeboompje* .... „ 0.20
Gemakkelijk groeiende struik met rechtop staande, bruine takken, de bladeren zijn aan den onderkant witviltig ; in Juli-Aug. lange, smalle, dieprose trossen.

— **bullata** .... „ 0.20
Aardig, laagblijvend struikje met donkerrose bloemtrosjes in Juli-Aug. ; zeer geschikt voor den rotstuin.

— **japonica** *(S. callosa)* .... „ 0.20
Goede heester met ruwe, van onder blauwwitte bladeren, in Juni-Juli helderrose bloemschermen.

MAGNOLIA SOULANGEANA

SPIRAEA

— **Margaritae** .... *f* 0.25
Mooie heester met rose bloemschermen in Juli-Aug.

— **opulifolia:** *zie* **Physocarpus opulifolius**

— **prunifolia plena** .... „ 0.25
Mooie heester met heldergroene bladeren, begin Mei beladen met vrij groote, dubbele, witte bloemen.

— **tomentosa** .... „ 0.20
Verschilt van S. Douglasii door lageren groei, vroegeren bloei in Juni-Juli; houdt vooral van vochtigen grond.

— **Thunbergii** .... „ 0.25
Zeer sierlijk struikje met overhangende takken, fijn lichtgroen loof en in April-Mei 'n wolk v. kleine witte bloempjes; voor beschutte plaatsen, ook voor den rotstuin.

— **Vanhouttei** .... „ 0.25
Een der mooiste soorten; bijzonder rijkbloeiende heester met blauwachtiggroene bladeren; bloeit in Mei-Juni met witte bloempjes in vele kleine trosjes bijeen.

SOPHORA *Honingboom*

— **japonica** .... „ 0.20
Sierlijke, hooggroeiende struik met geveerde, lichtgroene bladeren en geelwitte bloemtrossen in Juli-Aug.

STAPHYLEA *Pimpernoot*

— **colchica** .... „ 0.50
Mooie struik met glanzend groene bladeren; bloeit mooi in Mei-Juni met groote witte bloemen.

— **trifolia** .... „ 0.50
Hooggroeiende struik met drietallige bladeren en witte bloemen in Mei.

STEPHANANDRA

— **incisa** *(S. flexuosa)* .... „ 0.30
Zeer sierlijke heester met dunne, overhangende takken, in Juni witte bloemtrossen.

— **Tanakae** .... „ 0.30
Hooger groeiend dan de vorige soort, bloeit in Juli met roomwitte trossen; prachtig scharlakenroode bladkleur in den herfst.

SYMPHORICARPUS

— **Chenaultii** .... „ 0.20
Sierlijke heester met blauwachtig gekleurde takken en donkergroene bladeren; rood-witte vruchtjes.

— **orbiculatus** .... „ 0.20
Breed uitgroeiende heester met dichte bosjes roodachtige bloempjes, later talrijke kleine roode vruchtjes; zeer geschikt voor onderbeplanting.

— **racemosus,** *Sneeuwbes, Radijsboompje, St. Pietersheester* .... „ 0.20
Algemeen bekende, overal groeiende heester met veel witte ronde vruchtjes in den winter; geschikt voor beschaduwde plaatsen.

SYRINGA, *Sering, Kruidnagel*

— **vulgaris** .... „ 0.40
De van ouds bekende, geliefde *Gewone Sering* of *Boerensering*, een hooggroeiende struik met groote, welriekende, paarse bloemtrossen in Mei.

SYRINGA *Sering, Kruidnagel*

— **vulgaris Charles X** .... *f* 0.75
heeft enkele, donker lilapaarse bloemen.

— **vulgaris Mad. Casimir Perrier** .... „ 0.75
bloeit met dubbele, roomwitte bloemen.

— **vulgaris Mad. Lemoine** .... „ 0.75
bloeit met dubbele, witte bloemen.

— **vulgaris Marie Legray** .... „ 0.75
heeft enkele, helderwitte bloemen.

— **vulgaris Michael Büchner** .... „ 0.75
bloeit met dubbele, lichtlila bloemen.

— **vulgaris Souv. de Louis Späth** ..... „ 0.75
heeft enkele, donkerroode bloemen.

TAMARIX

— **africana** .... „ 0.25
Hooggroeiende heester met groene bladeren en korte, witachtige bloemtrossen in Juni.

— **juniperina** *(T. plumosa, T. japonica)* .... „ 0.25
Mooie heester met heldergroene bladeren en donkerrose bloempjes in Juni.

— **parviflora** .... „ 0.25
Mooie heester met zeegroene bladeren en lichtrose bloemen in Juni.

— **pentandra** *(T. hispida aestivalis)* .... „ 0.25
Prachtige heester met fijn loof en in Aug.-Sept. talrijke lange rose bloempluimen.

ULEX *Gaspeldoorn*

— **europaeus** .... „ 0.25
Mooie, scherp gedoornde struik met heldergele bloemen in April-Juni; groeit op armen zandgrond.

VIBURNUM

— **Carlesii** .... „ 0.50
Mooie, lage, breeduitgroeiende heester met talrijke breede trossen van heerlijk geurende, in knop rose, later witte bloemen in April-Mei.

— **Lantana** .... „ 0.50
Mooie, hooggroeiende struik met viltig behaarde bladeren; bloeit in Mei-Juni met groote, witte, geurende bloemtrossen; voor droge plaatsen.

— **Opulus,** *Geldersche Roos* .... „ 0.20
Bekende, hooggroeiende struik met groote, gelobde bladeren, die een prachtige roode herfsttint aannemen; bloeit in Mei-Juni met groote witte bloemschermen; in Augustus verschijnen de felroode vruchtjes.

— **Opulus sterile** .... „ 0.25
De bekende *Sneeuwbal* die aardig bloeit met groote, witte bloemballen.

— **prunifolium** .... „ 0.50
Hooggroeiende struik met eivormige, donkergroene bladeren die in den herfst een prachtig wijnroode kleur hebben; bloeit met roomwitte bloemen in Mei-Juni.

— **pubescens** *(V. venosum)* .... „ 0.50
Hooggroeiende struik, bloeit met witte bloemen in Mei-Juni, later zwarte vruchtjes; voor vochtige plaatsen.

WEIGELIA : *zie* **DIERVILLEA**

1. PICEA PUNGENS GLAUCA
2. PICEA ALCOCKIANA
3. PICEA EXCELSA AUREA
4. JUNIPERUS SABINA
5. CHAMAECYPARIS OBTUSA GRACILIS
6. CHAMAECYPARIS PLUMOSA AUREA

1. CEDRUS ATLANTICA GLAUCA — 2. JUNIPERUS VIRGINIANA GLAUCA — 3. PICEA EXCELSA

1. THUYA OCCIDENTALIS LUTEA — 2. CHAMAECYPARIS TRIOMPHE DE BOSKOOP — 3. CHAMAECYPARIS OBTUSA LYCOPODIOIDES

GROENBLIJVENDE PLANTEN

MET EN ZONDER AARDKLUIT

DE PRIJZEN ZIJN PER STUK

ANDROMEDA Hoogte in cm.

— **Calyculata :** *zie* **Chamaedaphne calyculata**

— **Catesbaei :** *zie* **Leucothoë Catesbaei**

— **japonica :** *zie* **Pieris japonica**

AUCUBA

— **japonica** .... 50—70 *f* 0.70
Sterkgroeiende heester met groote heldergroene bladeren ; 's winters roode vruchtjes ; groeit op elke plaats, ook in de schaduw.

— **japonica longifolia** *(angustifolia)* 50—70 „ 0.75
verschilt van vorige door lange, smalle bladeren.

— **japonica variegata** .... 40—60 „ 0.70; 60—80 „ 0.90
Van ouds bekende heester met geelgevlekte, leerachtige bladeren en roode vruchtjes.

BERBERIS

— **buxifolia** *(B. dulcis)* .... „ 0.35
Mooie, breeduitgroeiende, lage heester met donkergroene blaadjes, gele bloempjes, later blauwzwarte vruchtjes.

— **buxifolia nana** *(B. dulcis nana)*.. „ 0.40
blijft veel lager dan de vorige ; geschikt voor kleinere rotstuinen.

— **candidula** .... „ 0.60
Mooi, laag struikje met kleine, aan den onderkant sneeuwwitte blaadjes ; bloeit geel; later purperkleurige vruchtjes ; voor rotstuinen.

— **Darwinii** .... „ 0.45
Mooie heester met glanzend donkergroene, grof getande blaadjes ; bloeit met oranjeroode bloempjes ; voor den rotstuin.

— **Gagnepainii** .... „ 0.60
Zeer mooie heester met eigenaardig getande bladeren ; bloeit in Juni met heldergele bloemen ; later blauwzwarte vruchtjes.

— **Sargentiana** .... „ 0.70
Sterke, hooggroeiende heester met glanzend-groene, stekelige bladeren, lichtgele bloempjes en zwarte vruchtjes.

— **stenophylla** .... „ 0.35
Prachtige, hooggroeiende heester met sierlijk overhangende takken, smalle donkergroene blaadjes, in Mei oranjegele bloempjes.

— **verruculosa** .... „ 0.50
Zeer mooie heester met overhangende takken, glanzend groene, getande bladeren; bloeit in Mei-Juni met gele bloempjes, later zwarte vruchtjes.

BUXUS, *Palm*

— **sempervirens** .... „ 0.40
De bekende *Palmboom* of *Palmstruik* is een geliefde struik, die langzaam groeit ; geschikt voor beschaduwde plaatsen.

Kogelvorm op 40—50 cm. stam		„ 1.—
„ „ 100 cm. „		„ 2.50

— **sempervirens arborescens**
verschilt van de vorige door hoogeren groei en grootere bladeren.

Pyramide	60—75	„ 0.60
„	75—90	„ 0.80
„	100—120	„ 1.25
Kogelvorm	40—50	„ 0.80

— **sempervirens arborescens aurea** .... 100—125 „ 3.—
verschilt van de vorige door goudgele bladeren.

— **sempervirens suffruticosa**. „ 0.06
De echte *Randpalm*, een zeer laag struikje met kleine blaadjes ; bijzonder geschikt voor het vormen van randen.

BUXUS, *Palm* Hoogte in cm.

— **sempervirens** .... *f* 2.50—3.50
Hiervan hebben wij verschillende vormen en figuren als Spiraal, Kruis (voor kerkhof), Pauwhaan, Kannen, Teddybeer, Anker, Vogels in ringen en Hoorns.

CALLUNA, *Bezemheide*, *Heide*

— **vulgaris alba**................ *f* 0.20
bloeit met een overvloed van witte bloempjes in Juli—Sept.

— **vulgaris Alportii** .... „ 0.20
is een bijzonder mooi, rechtopgroeiend struikje met donkerroode bloemtrosjes.

— **vulgaris argentea** .... „ 0.20
valt op door lage groeiwijze en zilverbonte blaadjes.

— **vulgaris cuprea**............. „ 0.20
heeft aardige koperkleurige blaadjes.

— **vulgaris lutescens** *(aurea)* ... „ 0.20
heeft mooi geelachtig loof.

CHAMAEDAPHNE

— **calyculata** *(Andromeda calyculata)* „ 0.70
Mooie, lage heester met donkergroene blaadjes ; bloeit in April met trosjes hangende, witte bloempjes.

COTONEASTER

— **congesta** *(C. microphylla glacialis)* .... „ 0.50
Alleraardigst klein struikje met vlak op den grond liggende takjes en kleine dofgroene blaadjes ; voor kleinere rotstuinen.

— **Dammeri** *(C. humifusa)* .... „ 0.45
Mooie heester met plat op den grond liggende, lange takken, groote, zachtrose bloemen, later helderroode vruchtjes ; buitengewoon geschikt voor rotstuinen.

— **Franchetii** .... „ 0.40
Sierlijke, hooggroeiende, halfgroenblijvende heester met overhangende takken, in den herfst mooi oranjeroode vruchtjes.

— **Henryana** .... „ 0.40
Prachtige, hooggroeiende struik met sierlijk overhangende takken, groote donkergroene bladeren en bruinroode vruchtjes.

— **microphylla thymifolia** .... „ 0.45
Laagblijvende heester met donkergroene blaadjes met omgekrulde randen en donkerroode vruchtjes ; voor rotstuinen.

— **pannosa** .... „ 0.40
Gelijkt eenigszins op C. Franchetii, doch heeft kleinere bladeren met witwolligen onderkant; later helderroode vruchtjes.

— **prostrata** .... „ 0.45
Heeft plat op den grond liggende takken met heldergroene blaadjes ; bloeit rijk met witte bloempjes, opgevolgd door roode vruchtjes ; voor den rotstuin.

— **prostrata lanata** *(C. Wheeleri)* „ 0.50
heeft witviltige blaadjes

— **rotundifolia** .... „ 0.60
Mooie, breed uitgroeiende heester met deels overwinterende bladeren en scharlakenroode vruchtjes.

— **Simonsii** .... „ 0.35
Mooie, hooggroeiende, halfgroenblijvende struik met rechtopgaande takken en scharlakenroode vruchtjes in den herfst.

DAPHNE

— **Cneorum major** .... „ 0.70
Prachtig klein heestertje met groene blaadjes ; bloeit rijk in April—Mei met mooi rose, heerlijk geurende bloemtrosjes ; voor rots- en muurtuinen.

ERICA, *Heide* — Hoogte in cm.

— **carnea** (*E. herbacea*) .... ƒ 0.20
Waardevol mooi klein struikje, dat reeds in Maart—April volop bloeit met roseroode bloempjes; ook geschikt voor den rotstuin.

— **darleyensis** (*E. carnea hybrida, E. mediterranea hybrida*) ...... „ 0.20
groeit wat hooger dan vorige en bloeit vroeger met mooi donkerrose bloempjes.

EVONYMUS

— **radicans** .... „ 0.30
Sterk, laag heestertje met liggende takken en donkergroene bladeren; geschikt voor beschaduwde plaatsen.

— **radicans argenteo-marginata** (*variegata*) .... „ 0.20
verschilt van de vorige door witbonte bladeren; zeer geschikt voor randen en taluds.
Hiervan leveren wij ook dichte pyramidevormen. 50—60 „ 0.70

HEDERA

— **Helix conglomerata** .... „ 0.40
Interessant, laag struikje met fijn gekrulde, donkergroene bladeren; geschikt voor rotstuintjes en taluds.

ILEX, *Hulst*

— **Aquifolium** .... 60—80 „ 0.50; 80—100 „ 0.60; 100—140 „ 1.—; 140—180 „ 1.40
De gewone, groene *Hulst* is een algemeen bekende, hooggroeiende struik met scherp getande bladeren en roode vruchtjes; groeit nog heel goed op beschaduwde plaatsen.

— **Aquifolium albo-marginata** 80—100 „ 1.50; 100—120 „ 3.—
heeft mooi witgerande bladeren

— **Aquifolium aureo-marginata** .... 80—100 „ 1.75; 100—120 „ 3.50
de bladeren zijn goudgeel gerand.

— **Aquifolium angustifolia**, *Ananashulst* .... 100—140 „ 1.25; 140—180 „ 2.50
heeft smalle bladeren.

— **Aquifolium ferox**, *Egelhulst* .. 50—70 „ 1.25
Deze valt op door sterk gestekelde bladeren.

— **Aquifolium pyramidalis** (*fastigiata*) .... 80—100 „ 0.80; 100—140 „ 1.25; 150—175 „ 1.80; 175—200 „ 2.75
De echte *Beshulst*, draagt elk jaar talrijke mooi roode vruchtjes, die met Kerstmis veel gebruikt worden.

— **crenata** .... 80—100 „ 0.90; 100—120 1.25
Mooie, lage heester met kleine, glanzendgroene blaadjes.

KALMIA

— **latifolia** .... „ 0.80
Lage heester met groote, glanzend groene bladeren, bloeit rijk in April—Mei met fijne rose bloemtrossen.

LAVANDULA, *Lavendel*

— **latifolia Munstead** .... „ 0.20
Een lage, mooi donkerblauwe variëteit van de bekende Lavendel; zeer geschikt voor kleine haagjes en rotstuinen.

LEUCOTHOË

— **Catesbaei** (*Andromeda Catesbaei*) .... „ 0.70
Mooie, breeduitgroeiende heester, waarvan de groote bladeren in den herfst prachtig rood kleuren; voor beschutte plaatsen.

LIGUSTRUM, *Liguster*

— **japonicum** .... „ 0.40
Mooie, hooge heester met groote, leerachtige, donkergroene bladeren, in Aug.—Sept. losgevormde witte bloemtrossen.

— **lucidum** .... „ 0.50
Hooggroeiende struik met groote, breede bladeren en melkwitte bloemen.

— **obtusifolium** (*L. Ibota*) ...... „ 0.40
Breed uitgroeiende, halfgroenblijvende heester met tallooze witte bloemtrosjes in Mei—Juni.

LIGUSTRUM, *Liguster* — Hoogte in cm.

— **ovalifolium** .... ƒ 0.20
Veelvuldig gebruikte, niet geheel groenblijvende, hooggroeiende heester met diepgroene bladeren, in Juli talrijke witte bloemtrossen.

— **ovalifolium argenteo-variegatum** .... 80—100 „ 0.25; 100—120 „ 0.30
heeft witbonte bladeren.

— **ovalifolium aureum** (*aureomarginatum*) .... 60—80 „ 0.25; 80—100 „ 0.30
heeft mooi goudgeel gerande bladeren.

— **sinense** .... 80—100 „ 0.20; 100—120 „ 0.25
Zeer goede, deels groenblijvende heester met heldergroene bladeren, in Juni—Juli rijk bloeiend met witte bloemtrosjes.

— **Stauntonii** .... „ 0.40
Prachtige, lage, breeduitgroeiende heester, in Juni—Juli overdekt met witte bloemtrossen; blijft 's winters niet geheel groen.

LONICERA

— **nitida** .... „ 0.40
Aardige, lage, op den duur breeduitgroeiende heester met glanzendgroene blaadjes; voor beschutte plaatsen.

MAGNOLIA

— **grandiflora** .... 120—150 „ 2.50
Mooie, hooggroeiende struik met zeer groote bladeren; op lateren leeftijd met groote witte bloemen in Juli—Aug.; voor beschutte plaatsen.

MAHOBERBERIS

— **Neubertii** (*Berberis ilicifolia, Hort.*) .... „ 0.40
Aardige, halfgroenblijvende heester met groote, stekelige, blauwachtig groene bladeren.

MAHONIA

— **Aquifolium** .... 30—50 „ 0.20; 40—60 „ 0.30
Bekende, lage, breeduitgroeiende heester met glanzend donkergroene bladeren, die in den winter mooi bronskleurig getint zijn; bloeit in April rijk met gele bloemtrossen, later blauwe, berijpte vruchtjes; geschikt voor beschaduwde plaatsen.

— **Bealei** (*M. japonica*) .... „ 0.60
Mooie, hooge heester, die van vorige verschilt door rechtopgaanden groei en zeer groote, leerachtige, geveerde bladeren; voor beschutte plaatsen.

OSMANTHUS

— **Aquifolium** .... 60—80 „ 0.60; 80—100 „ 1.—
Mooie, sterk vertakte heester met donkergroene bladeren die veel op die van de gewone Hulst gelijken.

PACHYSANDRA

— **terminalis** .... „ 0.25
Laagblijvend struikje met heldergroene bladeren en witte bloempjes; zeer geschikt voor beschaduwde plaatsen, ook in rotstuinen.

PERNETTYA

— **mucronata speciosa** .... „ 0.70
Laag heestertje met glanzendgroene blaadjes; in den herfst en 's winters een overvloed van aardige, ronde, rose vruchtjes; voor beschutte plaatsen.

— **mucronata purpurea** .... „ 0.90
heeft donkerpurperen vruchtjes.

PHILLYREA, *Steenlinde*

— **decora** (*P. Vilmoreana*) .... „ 0.60
Mooie heester met glanzendgroene, lange bladeren; bloeit in April-Mei met kleine witte bloempjes; leent zich voor beschaduwde plaatsen.

PIERIS

— **floribunda** (*Andromeda floribunda*) .... „ 0.70
Prachtige heester met donkergroene bladeren, in April-Mei talrijke, rechtopstaande, witte bloemtrossen.

— **japonica** (*Andromeda japonica*) .. „ 0.70
Bloeit in April met hangende trossen van witte bloempjes; voor beschutte plaatsen.

PRUNUS

Hoogte in cm.

— **Laurocerasus**, *Laurierkers* .... 40—60 ƒ 0.50; 60—80 „ 0.60; 80—100 „ 0.90
Bekende, veel gebruikte, hooggroeiende struik met groote, glanzendgroene bladeren ; bijzonder geschikt voor beschaduwde plaatsen.
Dezelfde soort in pyramidevorm. 100—140 „ 1.25

— **Laurocerasus rotundifolia**.. 60—80 „ 0.70; 80—100 „ 1.—
verschilt van de vorige door iets kortere bladeren met meer ronden top.

— **Laurocerasus Reynvanii**.... 60—80 „ 0.75; 80—100 „ 0.90
Mooie, rechtopgroeiende struik met smalle, donkergroene bladeren en talrijke witte bloemtrosjes.

— **Laurocerasus schipkaensis** 50—70 „ 0.60; 70—90 „ 0.90
Zeer goede struik die laag en breed uitgroeit ; bloeit rijk met lange, welriekende, witte trosjes.

— **Laurocerasus Zabeliana** ... „ 0.75
Mooie, laagblijvende struik, die in 't voorjaar opvalt door de vele witte bloemtrosjes ; zeer geschikt voor grootere rotstuinen en taluds.

PYRACANTHA, *Vuurdoorn*

— **coccinea** .... „ 1.50
Bekende, hooggroeiende, breed vertakte struik met glanzendgroene blaadjes, 's winters oranjeroode vruchtjes ; voor beschutte, zonnige plaatsen.
zware planten „ 2.50

QUERCUS

— **Ilex** .... ± 180 „ 2.50
Mooie, groenblijvende Eik, waarvan de bladeren op die van de bekende Hulst gelijken ; een interessante struik voor beschutte plaatsen.

ROSMARINUS

— **officinalis** .... „ 0.30
De ouderwetsche *Rozemarijn* is een aardig, laag struikje met rechtopstaande takken, smalle, grijsgroene, aromatische bladeren en lichtblauwe bloempjes ; voor beschutte plaatsen.

Hoogte in cm.

SKIMMIA

— **Foremanii** .... ƒ 1.—
Prachtig, laag heestertje met groote, donkergroene bladeren, talrijke kleine witte bloempjes, in den winter scharlakenroode vruchtjes.

— **japonica** .... „ 0.80
Laaggroeiend struikje, dat 's winters geheel is bedekt met roode vruchtjes.

TEUCRIUM

— **Chamaedrys** .... „ 0.20
Aardig, laag heestertje, dat in Aug.-Sept. bloeit met vele lilarose bloempjes ; voor grootere rotstuinen.

VIBURNUM

— **Davidii** .... „ 0.60
Goede, lage struik met groote, lederachtige, donkergroene bladeren en witachtige bloemtrossen ; voor beschutte plaatsen

— **rhytidophyllum** .... „ 0.60
Zeer mooie, hooggroeiende struik met groote, sterk generfde, bobbelige bladeren; bloeit in Mei met groote roomwitte bloemtrossen.

VINCA, *Maagdepalm*

— **major elegantissima** *(variegata)* .... „ 0.20
Vormt lange, liggende, niet wortelende takken met groote bladeren en zeer groote violet-blauwe bloemen.

— **minor** .... „ 0.20
Algemeen bekend, kruipend heestertje, met mooie, helder violetblauwe bloemen ; groeit zeer goed op beschaduwde plaatsen.

FAASSEN-HEKKENS' TUINARCHITECTUUR ONTWERP : J. BERGMANS

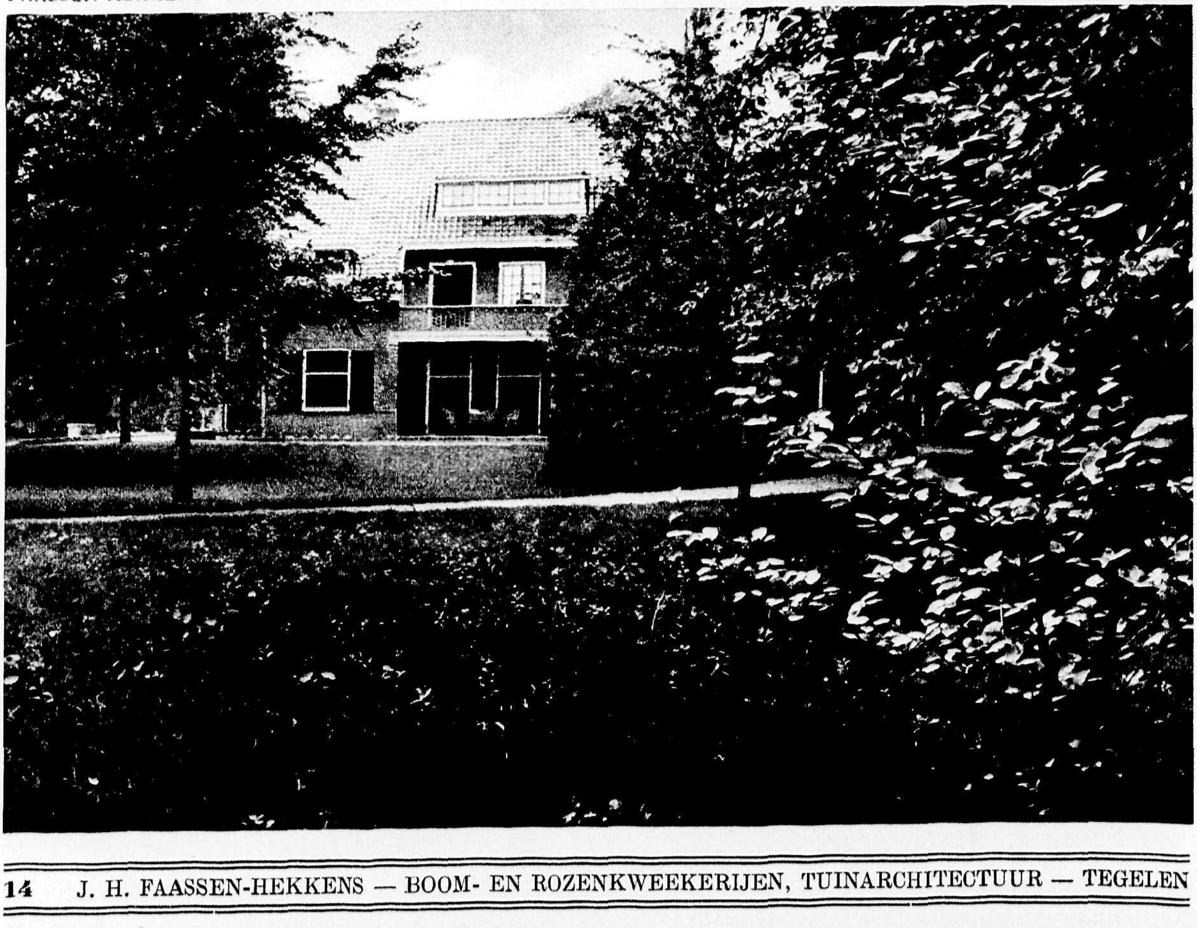

SIERHEESTERS IN PYRAMIDEVORM

(Voor beschrijving der soorten zie men bij de gelijke benaming onder de hoofden : Sierheesters en Laanboomen)

ACER
— campestre .... ƒ 0.50
— Negundo argenteo-variegatum ...... „ 0.60
— platanoides Schwedleri .... „ 0.60
— pseudoplatanus Leopoldii .... „ 0.60
— saccharinum *(A. dasycarpum)* .... „ 0.30
AESCULUS
— Pavia humulis *(rosea nana)* .... „ 0.75
ALNUS
— incana aurea .... „ 0.65
— incana pinnatifida *(laciniata)* .... „ 0.65
CARAGANA
— arborescens .... „ 0.60
CARPINUS
— Betulus .... „ 0.35
— Betulus purpurea .... „ 1.—
— Betulus pyramidalis *(fastigiata)* ...... „ 1.—
CASTANEA
— sativa argenteo-marginata .... „ 1.—
— sativa heterophylla .... „ 1.—
CORNUS
— mas .... „ 0.50
— mas variegata .... „ 0.80
CORYLUS
— Colurna .... „ 0.60
CRATAEGUS
— Lavallei *(C. Carrierei)* .... „ 0.70
— Oxyacantha albo-plena .... „ 0.70
— Oxyacantha Paulii .... „ 0.70
FAGUS
— silvatica .... „ 0.50
— silvatica asplenifolia .... „ 1.50
— silvatica castanaefolia .... „ 1.50

FAGUS
— silvatica major .... ƒ 1.20
— silvatica purpurea .... „ 1.—
— silvatica quercifolia .... „ 1.50
— silvatica tricolor .... „ 1.25
— silvatica Zlatia .... „ 1.25
GLEDITSCHIA
— triacanthos .... „ 0.75
LIRIODENDRON
— tulipifera .... „ 1.25
MALUS
— purpurea Eleyi .... „ 0.70
POPULUS
— alba *(P. nivea)* .... „ 0.50
— alba Richardii .... „ 0.70
— balsamifera .... „ 0.60
— nigra italica *(fastigiata)* .... „ 0.60
PRUNUS
— cerasifera Pissardii nigra .... „ 0.60
— serrulata Hisakura .... „ 0.70
SORBUS
— americana aurea .... „ 0.70
— Aria lutescens .... „ 0.70
— Aucuparia .... „ 0.50
TILIA
— glabra *(T. americana)* .... „ 0.60
— cordata *(T. parvifolia)* .... „ 0.60
— euchlora *(T. dasystyla)* .... „ 0.60
— platyphyllos .... „ 0.50
— tomentosa .... „ 0.60
ULMUS
— foliacea Wheatleyi *(U. monumentalis)* ... „ 0.75
— foliacea Wredei *(U. Dampieri aurea)* ... „ 1.—
— pumila (nieuw) .... „ 1.50

HALFSTAM SIERBOOMEN

(Voor beschrijving der soorten zie men bij de gelijke benaming onder : Sierheesters en Laanboomen)

ACER
— campestre .... ƒ 0.65
— Ginnala .... „ 1.25
Sierlijk loof dat in den herfst prachtig verkleurt.
— Negundo argenteo-variegatum .... „ 0.70
— Negundo aureo-marginatum .... „ 0.70
— platanoides Drummondii .... „ 1.25
— platanoides Schwedleri .... „ 0.75
AESCULUS
— Hippocastaneum variegata .... „ 1.25
— Pavia humilis *(rosea nana)* .... „ 1.25
BETULA
— pendula *(B. alba)* .... „ 0.50
CARAGANA
— arborescens .... „ 0.60
CERCIS
— Siliquastrum .... „ 1.25
CORNUS
— alba argenteo-marginata .... „ 1.—
— alba Spaethii .... „ 1.—

CORYLUS
— Colurna .... ƒ 0.75
COTONEASTER
— bullata .... „ 0.70
— Dielsiana .... „ 0.70
— Franchetii .... „ 0.70
— Henryana .... „ 0.70
— horizontalis .... „ 0.75
— pannosa .... „ 0.70
— salicifolia floccosa .... „ 0.90
— Simonsii .... „ 0.70
CRATAEGUS
— grignonensis .... „ 0.75
— Oxyacantha albo-plena .... „ 0.75
— Oxyacantha Paulii .... „ 0.70
CYTISUS
— purpureus *(Genista purpurea pendula)* ... „ 0.75
FAGUS
— silvatica .... „ 0.60
— silvatica purpurea .... „ 1.—
— silvatica tricolor .... „ 1.75

FORSYTHIA
— **suspensa atrocaulis** .... ƒ 0.75
FRAXINUS
— **americana** .... „ 0.50
— **Ornus** .... „ 0.60
GLEDITSCHIA
— **triacanthos** .... „ 0.60
HIBISCUS
— **syriacus**
Het mooie, bekende *Althaeaboompje*, dat, op halfstam veredeld, bijzonder mooie kleine boompjes vormt.
— **syriacus albus plenus** .... „ 1.25
dubbel wit.
— **syriacus carneus plenus** .... „ 1.25
halfdubbele zachtrose bloemen.
— **syriacus Duc de Brabant** .... „ 1.25
dubbel donkerrood.
— **syriacus elegantissimus** .... „ 1.25
dubbel, wit met lichtroode vlekken.
— **syriacus pulcherrimus** .... „ 1.25
dubbel lichtrose
HYDRANGEA
— **paniculata grandiflora** .... „ 0.75
JUGLANS
— ***nigra americana*** .... „ 0.75
LABURNUM
— **anagyroides** .... „ 0.75
LIGUSTRUM
— **ovalifolium** .... „ 0.50
— **ovalifolium argenteo-variegatum** .. „ 0.60
— **ovalifolium aureum** .... „ 0.60
LIRIODENDRON
— **tulipifera** .... „ 1.25
MALUS
— **atrosanguinea** .... „ 0.75
— **floribunda** .... „ 0.75
Zeer rijkbloeiend met lichtrose bloemen, in knop prachtig purperrood.
— **pumila Niedzwetzkyana** .... „ 0.75
Roodachtige bladeren en donkerroode bloemen
— **purpurea aldenhamensis** .... „ 0.75
Halfdubbele donker purperroode bloemen
— **purpurea Eleyi** .... „ 0.75

PRUNUS
— **domestica** .... ƒ 0.80
— **glandulosa sinensis alba** (*P. chinensis alba*) .... „ 0.75
— **cerasifera Pissardii nigra** .... „ 0.70
— **triloba multiplex** (*flore pleno*) .... „ 0.75
— **serrulata Hisakura** .... „ 0.75
— **Padus aucubaefolia** .... „ 0.80
heeft aardige, geel gevlekte bladeren.
QUERCUS
— **borealis maxima** (*Q. rubra, Q. americana*) „ 0.50
— **palustris** .... „ 0.75
— **Robur** .... „ 0.60
RHUS
— **typhina dissecta** (*laciniata*) .... „ 1.25
ROBINIA
— **hispida** .... „ 1.—
— **Kelseyi** .... „ 1.—
SOPHORA
— **japonica** .... „ 0.75
SORBUS
— **americana aurea** .... „ 0.75
— **Aria lutescens** .... „ 0.70
— **Aucuparia** .... „ 0.60
— **Aucuparia moravica** (*dulcis edulis*) ... „ 0.90
de vruchten van deze Lijsterbes worden gegeten.
— **intermedia** .... „ 0.60
TILIA
— **glabra** (*T. americana*) .... „ 0.70
— **euchlora** (*T. dasystyla*) .... „ 0.70
— **cordata** (*T. parvifolia*) .... „ 0.60
— **platyphyllos** .... „ 0.50
— **platyphyllos laciniata** (*asplenifolia*) ... „ 1.25
— **tomentosa** .... „ 0.70
VIBURNUM
— **Carlesii** .... „ 1.—
— **Opulus sterile** .... „ 0.70
WEIGELIA
— **coraeensis Eva Ratke** .... „ 0.70

K L I M P L A N T E N

AMPELOPSIS : *zie* **PARTHENOCISSUS**
ARISTOLOCHIA, *Duitsche Pijp*
— **durior** (*A. Sipho*) .... ƒ 0.75
Mooie, hooggroeiende klimplant met groote hartvormige bladeren en in Juni—Juli langgesteelde, buisvormige, geelgroene bloemen met roodbruine strepen ; de bloemen hebben den gebogen vorm van een Duitsche pijp ; zeer geschikt voor het begroeien van veranda's, priëelen, enz. ; groeit ook heel goed op beschaduwde plaatsen.
BIGNONIA: *zie* **CAMPSIS**
CAMPSIS
— **chinensis** (*Bignonia grandiflora, Tecoma chinensis*) .... „ 0.80
Mooie klimplant met geveerde bladeren en groote, trompetvormige, scharlakenroode bloemen in groote trossen in Juli—Sept. ; verlangt een zonnige, beschutte plaats.
— **radicans** (*Bignonia radicans*) .... „ 0.80
Prachtige, sterke klimplant met lange trompetvormige, oranjeroode bloemen.
CLEMATIS
— **hybriden**
Bij het planten van *Grootbloemige Clematis* moet men de takken tot op een paar oogen boven de wortels afsnijden; hierdoor gaan de planten beter aan den groei en geven eerder krachtige scheuten. De grond dient flink diep losgemaakt te worden, de wortels komen 10 cm. diep onder de oppervlakte te staan.
— — **Jackmannii** .... „ 0.80
heeft de mooiste violetblauwe bloemen

— — **Mme. Baron Veillard** .... ƒ 0.80
heeft mooi violetkleurig-rose bloemen
— — **Mme. le Coultre** .... „ 0.80
bloeit met halfdubbele witte bloemen.
— — **Nelly Moser** .... „ 0.80
wit met rose en roode nerven.
— — **Ville de Lyon** .... „ 0.80
heeft de mooiste dieproode bloemen.
— **montana** .... „ 0.80
Zeer mooie, hooggroeiende klimplant met drietallige bladeren, bloeit rijk in Mei—Juni met witte bloemen.
— **montana rubens** .... „ 0.80
verschilt van vorige door grootere, rose bloemen.
— **paniculata** .... „ 0.80
Buitengewoon mooie, hooggroeiende soort, die in Sept.—Oct. bedolven is onder groote trossen welriekende witte bloempjes.
COTONEASTER
— **horizontalis** .... „ 0.50
Is geen echte klimplant, doch kan met succes gebruikt worden tegen lage muren, de struik wordt zoo noodig plat uitgebonden ; men verkrijgt een prachtige muurbedekking die op lateren leeftijd een hoogte van ongeveer 1½ meter bereikt ; in Sept.—Nov. een overvloed van ronde, roode vruchtjes.
Planten speciaal gekweekt in waaiervorm. .... „ 1.25
Planten, speciaal gekweekt in zeer breeden waaiervorm, ± 150 cm. doorsnede „ 3.50
GLYCINE: *zie* **WISTARIA**

FAASSEN-HEKKENS' TUINARCHITECTUUR — ONTWERP: J. BERGMANS

FORSYTHIA, *Chineesch Klokje*

— **suspensa** .... *f* 0.35
Prachtige heester, die feitelijk geen klimplant is, doch waarvan de lange, buigzame takken tegen muur of schutting kunnen worden geleid en dan een flinke hoogte bereiken; is in April—Mei overladen met groote goudgele bloemen.

HEDERA, *Klimop*
's Winters groen blijvend.

— **colchica dentata variegata** .... „ 0.80
heeft buitengewoon groote, mooi geelgevlekte bladeren

— **Helix** .... „ 0.60
de Kleinbladige Klimop of Boschklimop, heeft mooigevormde, kleine donkergroene bladeren; groeit langzaam.

— **hibernica,** *Iersche Klimop* .... „ 0.70
Dit is de algemeen bekende klimop, die bijzonder geschikt is om muren, schuttingen, enz. te laten begroeien; is eveneens goed te gebruiken voor het laten begroeien van hellingen en ter beplanting onder boomen, daar waar geen gras wil groeien en men toch een bodembedekking wenscht.

JASMINUM

— **Beesianum** .... „ 0.35
Lage, weinig klimmende, tot 1½ meter hooge plant, met mooi groen loof, in Mei geurende wijnroode bloemen; voor beschutte plaatsen.

— **nudiflorum,** *Winterjasmijn* .... „ 0.40
Een bekende, geliefde klimplant, die sterk is aan te bevelen, o.a. omdat ze bloeit in Jan.—Maart, met tallooze lichtgele bloempjes vóór het blad.

— **nudiflorum aureum** .... „ 0.50
heeft goudgele tot geelbonte bladeren

LONICERA, *Kamperfoelie*

— **Periclymenum** .... „ 0.70
De inheemsche Kamperfoelie is een algemeen bekende klimplant; deze sterke groeier heeft donkergroene bladeren en bloeit langen tijd in den midzomer met heerlijk geurende, geelachtig witte bloemen

— **Periclymenum belgica** .... „ 0.70
verschilt van de vorige, doordat de bloemen aan den buitenkant licht purper zijn; bloeit buitengewoon rijk.

PARTHENOCISSUS

— **tricuspidata** *(Ampelopsis Veitchii)* ...... *f* 0.35
Algemeen bekende klimplant, die zich zelfs tegen 'n gladden muur gemakkelijk hecht: het groene blad vormt een regelmatige bedekking en neemt in den herfst een prachtige vuurroode kleur aan; kan een groote hoogte bereiken.

— **vitacea** *(Ampelopsis quinquefolia)* .... „ 0.55
De gewone Wilde Wingerd is een verbazend snelgroeiende klimplant met groote bladeren, die in 't najaar schitterend verkleuren; deze soort moet min of meer worden aangebonden.

POLYGONUM

— **Aubertii,** *Bruidssluier* .... „ 0.60
Snelgroeiende klimplant, die van Juli tot eind September bedolven is onder witte bloempjes.

— **baldschuanicum** .... „ 0.60
groeit iets minder vlug, de bloempjes zijn meer rose-wit.

PYRACANTHA, *Vuurdoorn*

— **coccinea Lalandii** .... „ 1.25
Vuurdoorns zijn geen echte klimplanten, doch kunnen geleid worden, ze vormen dan een prachtige muurbedekking, die vooral in 't najaar opvalt door de oranjeroode vruchtjes; voor beschutte plaatsen.

— **crenulata** .... „ 1.25
Als vorige, doch met grootere bladeren en oranjegele vruchtjes.

ROSA: *zie onder* **KLIMROZEN**

TECOMA: *zie* **CAMPSIS**

WISTARIA, *Blauwe Regen*

— **floribunda** .... „ 0.80
Prachtige, hooggroeiende klimplant met lange, geveerde bladeren en zeer lange, hangende, violetblauwe bloemtrossen, die in Mei—Juni hun pittigen geur verspreiden.

— **sinensis** *(Glycine chinensis)* .... „ 0.80
Algemeen bekende soort, die van vorige verschilt door kortere bladeren en grootere lilablauwe bloemen, die een paar weken eerder verschijnen.

HOOGSTAM BOSCH-, LAAN- EN SIERBOOMEN

De stamomvang is gemeten op 1 meter hoogte boven den grond. In onderstaande boomen hebben wij een groote voorraad, ze zijn per 100 en per 1000 leverbaar, prima bekweekt en op tijd verplant. Voor groote partijen hebben wij speciale prijzen, vraagt deze even aan.

	Stamomvang in cm.	Prijs per stuk
ACER, *Ahorn, Eschdoorn*		
— **campestre**, *Spaansche Aak*	8—10	*f* 0.75
Sterke boom met kleine bladeren en kurkachtige schors ; zeer geschikt voor beschaduwde plaatsen.	10—12	„ 1.—
— **Negundo**	8—12	„ 1.—
Mooie, snelgroeiende boom met groene bladeren, die in den herfst prachtig geel worden.		
— **Negundo argenteo-variegatum**	8—12	„ 1.—
Algemeen bekende boom met witbonte bladeren.		
— **Negundo aureo-marginatum**	8—10	„ 1.25
verschilt van vorige door geelbonte bladeren.		
— **platanoides**, *Noorsche Ahorn*	10—12	„ 0.75
Zeer mooie boom, die een breede, ronde kroon vormt ; bladeren in den herfst goudgeel ; beste laan- en straatboom.	12—14	„ 1.—
	14—16	„ 1.25
	16—18	„ 1.75
— **platanoides cucullatum**	8—10	„ 1.50
heeft bol staande bladeren.		
— **platanoides globosum**, *Boleschdoorn, Kogeleschdoorn*	10—12	„ 0.90
Een in ons land nog te weinig bekende boom, die mooie, kleine, dichte, ronde kronen vormt ; zeer geschikt voor smalle straten, pleinen en kleine lanen.	12—14	„ 1.25
— **platanoides Schwedleri**	8—10	„ 1.—
Sierboom, waarvan de bladeren in de lente donkerrood uitkomen, daarna donkergroen worden en in den herfst bruinrood verkleuren.	10—12	„ 1.25
	12—14	„ 1.75
— **platanoides Drummondii**	8—10	„ 1.50
Mooie boom met witgerande bladeren.		
— **pseudoplatanus**	10—12	„ 0.70
De gewone *Eschdoorn* is een zeer goede boom, die veel wordt geplant in plaats van de bekende Iepen, die door de Iepenziekte geruimd moeten worden ; groeit op alle gronden.	12—14	„ 1.—
	14—16	„ 1.25
	16—18	„ 1.75
	18—20	„ 2.50
— **pseudoplatanus Handjeryi** *(Prinz Handjery)*	8—10	„ 1.50
de jonge bladeren zijn mooi glanzend rood, later meer purperviolet.		
— **pseudoplatanus Leopoldii**	8—12	„ 1.25
Sierboom, waarvan de jonge bladeren koperkleurig zijn, later in den zomer mooi geel, wit en rood gevlekt.		
— **pseudoplatanus purpureum**	10—12	„ 1.25
Veel geplante boom, waarvan de groene bladeren aan den onderkant purperviolet gekleurd zijn.	12—14	„ 1.50
— **pseudoplatanus Spaethii**	10—12	„ 1.20
verschilt van vorige doordat de bladeren veel feller purperrood zijn.	12—14	„ 1.50
— **saccharinum** *(A. dasycarpum) Zilvereschdoorn*	8—10	„ 0.70
Zeer mooie boom, die de laatste jaren veel wordt geplant in nieuwe bebouwde gedeelten.	10—12	„ 0.85
	12—16	„ 1.25
	16—20	„ 2.50
— **saccharinum Wieri** *(A. dasycarpum Wieri)*	10—12	„ 1.—
Buitengewoon mooie boom, die van vorige verschilt door sierlijk ingesneden bladeren ; vooral als alleenstaande boom mooi, met afhangende takken.	12—14	„ 1.50
	18—20	„ 2.50
— **saccharum**, *Suikerahorn*	8—10	„ 1.25
Vormt een groote boom met ronde kroon, de groote bladeren hebben een levendig goudgele herfstkleur.	10—12	„ 1.50
AESCULUS, *Wilde Kastanje*		
— **carnea** *(A. rubicunda, A. intermedia)*	12—14	„ 1.25
Prachtige gazonboom, groeit niet zoo hard als de andere soorten, bloeit iets later met roode bloemtrossen.	14—16	„ 1.50
— **Hippocastaneum**	12—14	„ 1.—
De gewone *Paardenkastanje* is een zeer bekende, lommerrijke boom voor weg- en parkbeplanting; vormt een groote kroon, vele witte bloemtrossen in Mei-Juni.	14—16	„ 1.25
	16—20	„ 1.75
— **Hippocastaneum Baumannii** *(flore pleno, albo pleno)*	12—14	„ 1.50
De dubbel witbloeiende Wilde Kastanje draagt geen vruchten en is daardoor bijzonder aan te bevelen voor schoolpleinen, wegbeplanting, enz.	14—16	„ 1.75
	16—20	„ 3.—
— **Hippocastaneum variegata**	7—9	„ 1.50
heeft goudgeel gerande bladeren.		
AILANTHUS, *Hemelboom*		
— **altissima** *(A. glandulosa)*	14—16	„ 1.50
Hooggroeiende boom met mooie, groote, geveerde bladeren ; kan goed tegen rook.	16—20	„ 2.—

	Stamomvang in cm.	Prijs per stuk
ALNUS, *Els*		
— **glutinosa,** *Zwarte Els, Grijze Els* ... Snelgroeiende boom, die het beste groeit op vochtige plaatsen.	10—12 12—16	ƒ 0.60 „ 1.—
— **incana,** *Witte Els* ... Bekende boom, die vlug groeit en het nog best doet op droge, schrale plaatsen.	10—12 12—16	„ 0.60 „ 0.90
— **incana aurea** ... heeft roodachtige twijgen en geelkleurige jonge bladeren.	10—12	„ 1.25
— **incana pinnatifida** *(laciniata)* ... heeft diep ingesneden bladeren.	8—10	„ 1.20
BETULA, *Berk*		
— **papyrifera** *(papyracea), Papierberk* ... Mooie boom met schitterend witten bast en groote bladeren aan bruinroode takken.	10—12 12—16	„ 1.25 „ 1.75
— **papyrifera grandis** *(macrophylla)* ... heeft veel grootere bladeren.	10—12	„ 1.50
— **pendula** *(B. alba, B. verrucosa)* ... De gewone of Witte Berk is een algemeen bekende boom, die op lateren leeftijd met zijn witten bast en fijne, hangende takken een sieraad in elken aanleg is ; zeer geschikt voor droge, schrale gronden.	8—10 10—12 12—14 14—16	„ 0.60 „ 0.70 „ 1.— „ 1.25
— **pendula purpurea** *(B. alba atropurpurea)* ... Deze berk heeft bruinroode bladeren.	8—10 10—12	„ 1.50 „ 1.75
BROUSSONETIA, *Papiermoerbeiboom*		
— **papyrifera** ... Mooie, kleine boom met eigenaardigen grijsachtig rooden bast en groote, donkergroene bladeren met grijsgroenen onderkant.	10—14	„ 1.50
CARAGANA, *Erwtenboom*		
— **arborescens** ... Munt uit door sierlijk geveerde bladeren, vele lichtgele bloempjes in Mei ; zeer geschikt voor droge, zandige plaatsen.	7—9	„ 1.25
CARPINUS, *Haagbeuk*		
— **Betulus** ... Mooie boom met breed-pyramidale groeiwijze en warm-gele herfstkleur ; geschikt voor laanbeplanting ; groeit goed op droge gronden.	10—12 12—14 14—16	„ 0.90 „ 1.20 „ 1.40
— **Betulus pyramidalis** *(fastigiata)* ... verschilt van vorige door een zuilvormige, gesloten kroon.	10—12 12—14 14—16	„ 1.25 „ 1.50 „ 1.75
— **Betulus purpurea** ... Goede boom met purperen bladeren ; vooral mooi in den herfst.	8—10	„ 1.50
CASTANEA, *Tamme Kastanje*		
— **sativa** *(C. vesca)* De gewone *Eetbare Kastanje* is een prachtige sierboom met breede kroon en sierlijke bladeren ; is ook om de opbrengst van vruchten en waardevol hout aan te bevelen ; groeit zelfs goed op schrale gronden.	8—10 10—12 12—14 14—16	„ 0.80 „ 1.— „ 1.25 „ 1.50
— **sativa argenteo-marginata** ... heeft mooi witgerande bladeren.	10—14	„ 1.25
— **sativa heterophylla** ... Deze boom heeft bijzonder mooie bladeren van verschillenden vorm.	10—14	„ 1.25
CATALPA, *Trompetboom*		
— **Bungei** ... Mooie, kleine boom met donkergroene, onbehaarde bladeren en witte, purper gevlekte bloemen.	10—12 12—14	„ 1.25 „ 1.50
— **bignonioides** *(C. syringaefolia)* ... Breeduitgroeiende, mooie sierboom met zeer groote, aan den onderkant behaarde bladeren en lange trossen van witte bloemen met gele en purperbruine vlekken ; verlangt goeden grond.	10—12 12—14 14—16 16—20	„ 0.80 „ 1.— „ 1.25 „ 1.75
— **bignonioides aurea** ... heeft heldergele, jonge bladeren, die later in geelgroen overgaan.	12—14	„ 1.50
CELTIS		
— **australis** ... Hooge boom, opvallend door groote bladeren en violetbruine vruchten ; voor beschutte plaatsen.	12—14	„ 1.50
CERCIS, *Jodenboom, Judasboom*		
— **Siliquastrum** ... Mooie boom met eigenaardige vertakking en bijzonder mooie groote violetrose bloemen in Mei, die vóór het blad verschijnen ; voor beschutte plaatsen.	9—12	„ 1.75
CORYLUS		
— **Colurna,** *Boomhazelaar* ... Interessante boom met kurkachtige schors en pyramidale kroon ; voor beschutte plaatsen.	8—10	„ 1.50
CRATAEGUS, *Meidoorn*		
— **Lavallei,** *(C. Carrierei)* ... Prachtige, kleine boom met groote, donkergroene, glanzende bladeren, lange doornen, witte bloemen en gele vruchtjes.	10—12 12—14	„ 1.20 „ 1.50
— **Crus-galli** ... Breed uitgroeiende boom met platte kroon, zeer groote doornen, witte bloemen en roode vruchtjes.	10—12	„ 1.50

	Stamomvang in cm.	Prijs per stuk
CRATAEGUS, *Meidoorn*		
— **grignonensis** .... Mooie, zeer lang groen blijvende boom, met prachtig glanzend loof en scharlakenroode vruchtjes.	10—12	*f* 1.—
— **Oxyacantha** .... De bekende gewone witte Meidoorn met een overvloed van sterk geurende witte bloemen in Mei.	12—14 10—12	„ 1.50 „ 1.—
— **Oxyacantha albo plena** .... heeft dubbele, witte bloemen.	10—12 12—14	„ 1.— „ 1.50
— **Oxyacantha Paulii**, *(William Paul's Scarlet)* .... Algemeen bekende Meidoorn met aardige, dubbele, helderroode bloemen.	8—10 10—12 12—14	„ 1.— „ 1.20 „ 1.50
FAGUS, *Beuk*		
— **silvatica** .... De *gewone* of *Meibeuk* is altijd nog een der mooiste laanboomen, ook voor groepbeplanting geschikt ; bladeren in het voorjaar zeer lichtgroen, worden in den herfst bruin en vallen eerst af als het voorjaar de nieuwe bladeren brengt, daarom ook sterk aan te bevelen voor windschutting.	8—10 10—12 12—14 14—16	„ 0.60 „ 0.75 „ 1.— „ 1.25
— **silvatica asplenifolia**, *Varenbeuk* .... heeft sierlijk gevormde bladeren, ze zijn deels in flarden gespleten, deels draadvormig ingesneden en gelijken daardoor veel op varenbladen.	7—9	„ 1.25
— **silvatica purpurea**, *Bruine Beuk* .... Een prachtige boom, dien men veel ziet aangeplant in tuinen en parken ; buitengewoon mooie solitairboom ; blad bij 't uitloopen purperrood, later roodbruin.	6—8 8—10 10—12	„ 0.90 „ 1.— „ 1.50
— **silvatica purpurea nigra** .... heeft zeer donker purperen bladeren.	8—10 10—12	„ 1.25 „ 1.50
— **silvatica quercifolia** .... de bladeren hebben den vorm van eikenblad.	7—9	„ 1.50
— **silvatica Zlatia**, *Goudbeuk* .... is een aardige boom met levendig gele bladeren.	7—9	„ 1.50
FRAXINUS, *Esch*		
— **americana** *(F. alba)* .... Sterkgroeiende boom met groote geveerde bladeren met witachtigen onderkant, die in den herfst mooi purper en geel verkleuren.	8—10 10—14	„ 0.70 „ 0.90
— **excelsior** .... De *gewone Esch* is een prachtige laanboom met sierlijke, groote, geveerde bladeren ; groeit overal, behalve op te schrale, droge gronden.	10—12 12—14 14—16 16—18	„ 0.70 „ 0.90 „ 1.10 „ 1.50
— **excelsior diversifolia** *(monophylla)* .... Mooie boom, die van vorige verschilt doordat elke bladsteel meestal maar één blad draagt.	10—12 12—14	„ 1.25 „ 1.50
— **excelsior globosa**, *Kogelesch* .... heeft een bolvormige kroon ; geschikt voor kleine lanen.	10—12	„ 1.25
— **oregona** .... Mooie boom met bijna gaafrandige, lichtgroene bladeren.	10—12 12—16	„ 1.— „ 1.40
— **Ornus**, *Pluimesch* .... Aanbevelenswaardige, aardige kleine boom, die in Mei-Juni bloeit met groote, welriekende, witte bloemtrossen.	10—12 12—14	„ 1.— „ 1.25
GLEDITSCHIA, *Christusdoorn*		
— **triacanthos** .... Sierboom met losse kroon, lange geveerde bladeren, zeer groote doornen ; groeit op elken grond ; een laan, hiermee beplant, is iets heel bijzonders.	8—10 10—12 12—14	„ 0.90 „ 1.00 „ 1.50
JUGLANS		
— **nigra**, *Zwarte noot* .... Mooie, breeduitgroeiende boom met groote bladeren ; levert waardevol hout.	8—10 10—12	„ 0.90 „ 1.25
— **nigra americana** .... heeft buitengewoon groote bladeren.	8—10 10—14 16—20	„ 0.90 „ 1.20 „ 2.—
KOELREUTERIA, *Blaasjesboom*		
— **paniculata** .... Mooie, kleine parkboom met geveerde bladeren, groote gele bloemtrossen en later blaasvormige vruchten ; voor beschutte plaatsen.	12—14	„ 1.25
LABURNUM, *Gouden Regen*		
— **anagyroides** *(Cytisus Laburnum)* .... Algemeen bekende, kleine boom met een regen van gele bloemtrossen in Mei-Juni.	8—10 10—12 12—14	„ 1.— „ 1.20 „ 1.50
LIQUIDAMBAR, *Amberboom*		
— **styraciflua** .... Bijzonder mooie solitairboom met donkergroene, ingesneden bladeren, die in den herfst schitterend rood verkleuren.	8—10 10—12	„ 1.25 „ 1.50
LIRIODENDRON, *Tulpenboom*		
— **tulipifera** .... Mooie, hooge boom met hoekige bladeren, die een prachtig gele herfsttint krijgen ; in Juli-Aug. bijzonder groote, geel met oranje getinte bloemen, die veel op Tulpen gelijken ; groeit op elken grond ; voor beschutte plaatsen.	10—12 12—14 14—16	„ 1.75 „ 2.25 „ 3.—

FAASSEN-HEKKENS' TUINARCHITECTUUR — ONTWERP: J. BERGMANS

	Stamomvang in cm.	Prijs per stuk
MALUS, *Sierappel*		
— **purpurea Eleyi**	8—10	*f* 1.—
Kleine boom met purperkleurige bladeren en een overvloed van helderroode bloemen in April-Mei, opgevolgd door roode appeltjes.	10—12	„ 1.25
PAULOWNIA		
— **tomentosa** *(P. imperialis)*	14—16	„ 1.50
Mooie boom met zeer groote bladeren en violetkleurige, binnenin gele bloemen ; heel vaak echter bevriezen de uiteinden der takken en moeten worden teruggesneden, waardoor bloei dan achterwege blijft, doch ook zonder bloemen is deze boom door zijn blad alleen reeds mooi.		
PLATANUS, *Plataan*		
— **acerifolia** *(P. occidentalis)*	8—10	„ 0.60
Algemeen bekende boom met afschilferenden bast en groote, breede kroon ; groeit op alle gronden ; wordt bij voorkeur geplant op pleinen en langs breede wegen, vormt snel een mooien boom.	10—12	„ 0.70
	12—14	„ 0.90
	14—16	„ 1.25
	16—20	„ 1.75
— **orientalis**	10—12	„ 0.80
In oudere parken vindt men meestal dezen boom met zeer breede kroon en dieper ingesneden bladeren dan bij vorige soort. Vooral in steden wordt deze soort aangeplant.	12—14	„ 0.90
	14—18	„ 1.25
POPULUS		
— **alba** *(P. nivea), Witte Populier, Abeel*	8—10	„ 0.70
Prachtige boom met glanzend groene bladeren met sneeuwwitten onderkant ; groeit overal, kan goed tegen ruw klimaat, zeewind, enz.	10—12	„ 0.80
	12—14	„ 1.—
— **balsamifera**, *Balsempopulier*	8—10	„ 0.90
Boom met smalle kroon, waarvan het hout en de bladknoppen balsemachtig rieken ; groeit zelfs op slechten grond nog heel goed.	10—12	„ 1.—
	12—14	„ 1.25
— **canadensis**	8—10	„ 0.30
De *Canada-populier* is een algemeen bekende boom.	10—12	„ 0.40
	12—14	„ 0.50
	14—16	„ 0.60
	16—18	„ 0.90
— **nigra italica** *(fastigiata)*	8—10	„ 0.50
Mooie boom met zuilvormige kroon, geschikt voor smalle wegen, voor windschutting, langs blinde muren, enz. ; zoolang ze jong zijn, is het raadzaam de boomen wat te snoeien, dan komt er niet zoo licht dood hout in.	10—12	„ 0.70
	12—14	„ 0.90
	14—16	„ 1.—
— **robusta** *(P. angulata cordata robusta)*	10—12	„ 0.50
Tot nu toe verreweg de beste Canadaboom, vooral voor wegbeplanting. Groeit verbazend snel en is op goeden grond in 15 à 20 jaar kapbaar. Het hout heeft dezelfde waarde als dat van den gewonen blauwen Canada. Deze soort is vrij van kanker. De boomen zijn in onze kweekerijen te bezichtigen naast den gewonen Canada, waardoor men ze goed kan vergelijken. In verband met zijn snellen groei heeft deze boom goeden grond noodig en een vochthoudenden bodem. Tevredenheidsbetuigingen van gemeentebesturen zoowel als van particulieren stellen wij gaarne beschikbaar.	12—14	„ 0.60
	14—16	„ 0.70
	16—20	„ 1.—
	20—24	„ 1.50

	Stamomvang in cm.	Prijs per stuk
PRUNUS, *Sierpruim*		
— **cerasifera**	7—9	f 1.25
Aardige, kleine boom met heldergroene bladeren, in April-Mei, overladen met witte bloempjes, later roode vruchtjes.		
— **cerasifera Pissardii**	8—10	„ 0.90
Bekende kleine boom, van de vorige verschillend door mooi donker bruinroode bladeren.		
— **cerasifera Pissardii nigra**	8—10	„ 0.90
verschilt van vorige door veel donkerder purperen bladeren ; een prachtige boom voor kleine straten, lanen, tuinen, enz.	10—12	„ 1.20
— **serrulata Hisakura**, *Japansche Sierkers*	10—12	„ 1.—
Prachtige kleine boom voor smalle lanen, parken en tuinen, die in April-Mei beladen is met mooie, groote, dubbele rose bloemen.	12—14	„ 1.25
PTEROCARYA, *Vleugelnoot*		
— **rhoifolia** *(P. laevigata)*	10—12	„ 1.25
Mooie, groote, breeduitgroeiende parkboom, die veel schaduw geeft met groote geveerde, levendiggroene bladeren en lange trossen gevleugelde vruchtjes.	12—14	„ 1.50
QUERCUS, *Eik*		
— **borealis maxima** *(Q. rubra, Q. americana)*	8—10	„ 0.60
De *Amerikaansche Eik* is een algemeen bekende boom, waarvan de bladeren in het najaar mooi rood verkleuren, dit siert niet alleen het landschap, maar de afgesneden takken zijn ook prachtig snijmateriaal ; groeit zeer gemakkelijk, zelfs op armoedige, hooge gronden.	10—12	„ 0.70
	12—14	„ 1.—
	14—16	„ 1.25
	16—18	„ 1.75
— **Cerris**, *Moseik*	10—12	„ 1.25
Mooie boom met prachtig geelbruine herfstkleur.	12—14	„ 1.50
— **coccinea**, *Roode Eik*	10—12	„ 1.50
Bijzonder mooie parkboom, waarvan de bladeren iets kleiner zijn dan die van den Amerikaanschen Eik en sierlijker; in den herfst prachtig scharlakenrood getint.		
— **palustris**, *Moeraseik*	8—10	„ 0.90
Heeft kleine, in den herfst helderroode bladeren ; groeit het beste op vochthoudenden grond.	10—12	„ 1.25
	12—14	„ 1.50
— **Robur** *(Q. pedunculata)*	8—10	„ 0.60
De *gewone Eik* is een algemeen bekende boom, die vooral wordt aanbevolen voor groote verkeers- en boschwegen.	10—12	„ 0.70
	12—14	„ 1.—
	14—16	„ 1.25
	16—20	„ 1.75
ROBINIA, *Acacia*		
— **hispida**	10—12	„ 1.25
Op hoogstam veredeld vormt deze soort een mooien, kleinen boom, die rijk bloeit in Mei-Juni met groote, rose bloemtrossen.		
— **Kelseyi**	10—12	„ 1.25
Op hoogstam veredelde aardige kleine boom met karmijnrose bloemtrossen in Juli.		
— **luxurians** *(R. neomexicana)*	10—12	„ 1.25
Mooie, kleine boom met talrijke lichtrose bloemtrossen in Juni-Juli.		
— **pseudoacacia**	10—12	„ 0.90
De *gewone Acacia* is een algemeen bekende boom met heerlijk geurende, witte bloemtrossen in Juni ; groeit goed op schrale, hooge zandgronden ; levert op lateren leeftijd waardevol hout.	12—14	„ 1.25
— **pseudoacacia aurea**	9—12	„ 1.50
heeft goudgele bladeren.		
— **pseudoacacia Bessoniana**	10—12	„ 0.85
Een der beste boomsoorten voor smalle straten en wegen met zuilvormige groeiwijze en groote bloemtrossen ; groeit ook op de slechtste gronden.	12—14	„ 0.90
	14—16	„ 1.—
	16—20	„ 1.50
	20—24	„ 2.—
— **pseudoacacia elegans**	10—12	„ 1.50
heeft sierlijke, fijne bladeren.		
— **pseudoacacia inermis**, *Bolacacia, Kogelacacia*	10—12	„ 0.80
Zeer bekende, veel gebruikte kleine boom voor pleinen, langs paden in tuinen en opritten, langs afrasteringen en voor smallere straten ; de kroon vormt een dichten bol.	12—14	„ 1.—
	14—16	„ 1.25
— **pseudoacacia unifoliola** *(monophylla)*	10—12	„ 1.—
heeft meestal enkelvoudige bladeren, terwijl de aanwezige, geveerde bladeren een sterk vergroot eindblad hebben ; groeit gemakkelijk en bloeit met bijzonder groote bloemtrossen.	12—14	„ 1.20
	14—16	„ 1.30
	16—18	„ 1.50
	18—20	„ 1.75
— **pseudoacacia semperflorens**	10—12	„ 1.25
Deze verschilt van den gewonen Acacia, doordat hij een tweeden bloei geeft en daardoor ongeveer den geheelen zomer doorbloeit.	12—14	„ 1.50
	14—18	„ 1.75
SOPHORA, *Honingboom*		
— **japonica**	8—10	„ 0.90
Mooie, kleine boom, waarvan de groene bast opvalt, de bladeren zijn geveerd ; bloeit rijk met geelachtigwitte trossen in Juli-Aug. ; verlangt een beschutte, warme standplaats.	10—12	„ 1.—
	12—14	„ 1.25
SORBUS		
— **americana**, *Amerikaansche Lijsterbes*	10—12	„ 0.90
Nog veel te weinig bekende boom met mooi roodbruine takken, lange geveerde bladeren en scharlakenroode vruchten.	12—14	„ 1.20
	14—16	„ 1.30

	Stamomvang in cm.	Prijs per stuk
SORBUS		
— **americana aurea**	10—12	ƒ 1.25
heeft geelbonte bladeren.	12—14	„ 1.50
— **Aria**, *Zilverlijsterbes*	10—12	„ 1.—
Prachtige, kleine boom met enkelvoudige, groote, donkergroene bladeren met mooi zilvergrijze achterkant, in den herfst geel verkleurend ; bloeit rijk met witte bloemtrossen, later oranjeroode vruchtjes.	12—14	„ 1.25
	14—16	„ 1.50
	16—20	„ 2.50
— **Aria lutescens**	10—12	„ 1.—
Zeer mooie boom, die van vorige verschilt door meer pyramidale groeiwijze en geelachtige kleur der jonge bladeren ; bijzonder mooie laanboom.	12—14	„ 1.25
	14—16	„ 1.50
— **Aria majestica**	10—12	„ 1.50
heeft de grootste bladeren van alle, ook is de achterkant meer zilverwit.		
— **Aucuparia**	8—10	„ 0.60
De *gewone Lijsterbes* is een algemeen bekende, geliefde, kleine boom met geveerde bladeren en roomwitte bloemtrossen, later beladen met helderroode vruchttrossen, die de vogels graag eten ; groeit goed op droge gronden.	10—12	„ 0.75
	12—14	„ 1.—
	14—16	„ 1.35
— **intermedia** *(S. scandica)*	8—10	„ 0.80
Mooie kleine boom met enkelvoudige, diep ingesneden bladeren met grauwen onderkant ; geschikt voor ziltige gronden.	10—12	„ 0.90
	12—14	„ 1.25
TILIA, *Linde*		
— **cordata** *(T. parvifolia) Steenlinde, Kleinbladige Linde, Winterlinde*	10—12	„ 0.90
Sterke boom met kleine, glanzendgroene bladeren met onbehaarden achterkant ; vooral geschikt voor streken, waar men veel last van den wind heeft.	12—14	„ 1.20
	14—16	„ 1.50
— **euchlora** *(T. dasystyla) Krimlinde*	10—12	„ 1.—
Mooie boom met ietwat hangende takken en heldergroene, kleine bladeren ; deze soort geeft den meesten honing.	12—14	„ 1.25
	14—16	„ 1.50
	16—18	„ 1.75
	20—25	„ 4.—
	25—30	„ 6.—
— **glabra** *(T. americana) Amerikaansche Linde*	10—12	„ 0.80
Vormt een zeer grooten boom met breede, ronde kroon en groote bladeren.	12—14	„ 1.—
	14—16	„ 1.25
	16—18	„ 1.50
— **hybrida argenteo-americana**	12—14	„ 0.90
Uitstekend groeiende, gezonde Linde met zeer groote bladeren, aan den onderkant zilverachtig, ze blijven een maand langer groen dan die van de meeste andere soorten.	14—16	„ 1.—
	16—18	„ 1.40
	18—20	„ 1.75
— **Lei-Linde**		„ 3.50
— **Lei-Zilverlinde**		„ 3.50
— **petiolaris** *(T. alba), Zilverlinde*	10—12	„ 0.90
Mooie parkboom met hangende takken, de groote, aan den onderkant zilverwitte bladeren worden in den herfst goudgeel.	12—14	„ 1.—
	14—16	„ 1.25
	16—18	„ 1.70
— **platyphyllos** *(T. grandifolia, T. europaea), Zomerlinde, Grootbladige Linde, Hollandsche Linde*	10—12	„ 0.75
Algemeen bekende, hooge, prachtige parkboom met groote, aan den onderkant behaarde bladeren ; deze soort is een der vroegstbloeiende, doch kan niet tegen droogte.	12—14	„ 0.90
	14—16	„ 1.25
	16—18	„ 1.50
— **platyphyllos laciniata** *(asplenifolia)*	10—12	„ 1.50
heeft ingesneden bladeren.		
— **tomentosa** *(T. argentea), Hongaarsche Zilverlinde*	10—12	„ 0.90
Prachtige boom met breede, pyramidale kroon en groote, aan den onderkant zilverwitte bladeren ; dit is de algemeen bekende Zilverlinde voor straatbeplanting ; kan goed tegen droogte.	12—14	„ 1.—
	14—16	„ 1.25
	16—20	„ 1.75
	20—24	„ 2.50
ULMUS, *Iep, Olm*		
— **foliacea Dampieri Wredei** *(U. campestris Dampieri aurea)*	8—10	„ 1.25
Pyramidaal groeiende boom met gele bladeren.	10—12	„ 1.65
— **foliacea Wheatleyi** *(U. monumentalis)*	12—14	„ 1.25
Mooie boom met slanke, pyramidale kroon en donkergroene bladeren, die lang aan den boom blijven.	14—16	„ 1.50
— **hollandica** *(latifolia)*	10—12	„ 0.60
De *gewone* Iep is een algemeen bekende boom.	12—14	„ 0.80
	14—18	„ 1.—
— **pumila**	10—12	„ 1.25
Deze soort, die *vrij is van Iepenziekte*, is afkomstig uit Siberië en Noord-China. Ze heeft een gladde stam, glanzendgroene, 4 à 7 c.M. lange bladeren met behaarde achterkant. Deze soort is direct van afleggers uit genoemde landen geïmporteerd. Er is een groot verschil tusschen deze en de op Ulmus latifolia geënte boom. Een bewijs daarvoor is wel, dat een tweejarige boom op onze kweekerijen een lengte bereikt van 4 tot 4½ meter en een stamomvang van 10—14 c.M. Stof op de bladeren stoort den groei niet, de boom is op alle gronden thuis en dus zeer geschikt voor straatbeplanting.	12—14	„ 1.75

D E K H E E S T E R S

Hiervan leveren wij ruige, flink vertakte struiken, ter hoogte van 150 à 250 c.M.
(Voor beschrijving der soorten, zie bij „Bloem- en Sierheesters" en bij „Hoogstam Sierboomen").

	p. stuk	p. 10	p. 100
ACER			
— **campestre**, *Spaansche Aak*	ƒ 0.50	ƒ 4.—	ƒ 35.—
— **platanoides**, *Noorsche Ahorn*	„ 0.20	„ 1.80	„ 15.—
— **pseudoplatanus**, *Eschdoorn*	„ 0.20	„ 1.80	„ 15.—
AESCULUS			
— **Hippocastaneum**, *Wilde Kastanje*	„ 0.20	„ 1.80	„ 15.—
ALNUS			
— **glutinosa**, *Zwarte Els*	„ 0.20	„ 1.80	„ 15.—
— **incana**, *Witte Els*	„ 0.20	„ 1.80	„ 15.—
BETULA			
— **pendula**, *Gewone Berk*	„ 0.20	„ 1.80	„ 15.—
CARPINUS			
— **Betulus**, *Haagbeuk*	„ 0.20	„ 1.80	„ 15.—
CASTANEA			
— **sativa**, *Eetbare Kastanje*	„ 0.30	„ 2.50	„ 20.—
CORNUS			
— **mas**, *Kornoelje*	„ 0.30	„ 2.50	„ 20.—
CRATAEGUS			
— **Oxyacantha**, *Meidoorn*	„ 0.20	„ 1.80	„ 15.—
FAGUS			
— **silvatica**, *Groene Beuk*	„ 0.20	„ 1.80	„ 15.—
— **silvatica purpurea**, *Bruine Beuk*	„ 0.50	„ 4.50	„ 40.—
FRAXINUS			
— **americana**, *Amerikaansche Esch*	„ 0.20	„ 1.80	„ 15.—
— **excelsior**, *Gewone Esch*	„ 0.20	„ 1.80	„ 15.—
LIGUSTRUM			
— **ovalifolium**, *Liguster*	„ 0.25	„ 2.20	„ 20.—

	p. stuk	p. 10	p. 100
POPULUS			
— **alba**, *Abeel*	ƒ 0.25	ƒ 2.20	ƒ 20.—
— **balsamifera**, *Balsempopulier*	„ 0.40	„ 3.50	„ 30.—
— **canadensis**, *Canada-populier*	„ 0.20	„ 1.80	„ 15.—
— **nigra italica**, *Italiaansche populier*	„ 0.25	„ 2.20	„ 20.—
— **robusta**	„ 0.20	„ 1.80	„ 15.—
— **trichocarpa**	„ 0.25	„ 2.20	„ 20.—
PRUNUS			
— **Padus**, *Vogelkers*	„ 0.20	„ 1.80	„ 15.—
— **serotina**	„ 0.20	„ 1.80	„ 15.—
QUERCUS			
— **borealis maxima**, *Amerikaansche Eik*	„ 0.20	„ 1.80	„ 15.—
— **palustris**, *Moeraseik*	„ 0.50	„ 4.50	„ 40.—
— **Robur**, *Gewone Eik*	„ 0.20	„ 1.80	„ 15.—
ROBINIA			
— **pseudoacacia**, *Acacia*	„ 0.20	„ 1.80	„ 15.—
SALIX			
— **caprea**, *Katjeswilg*	„ 0.20	„ 1.80	„ 15.—
SORBUS			
— **Aucuparia**, *Lijsterbes*	„ 0.20	„ 1.80	„ 15.—
TILIA			
— **cordata**, *Kleinbladige Linde*	„ 0.40	„ 3.50	„ 30.—
— **euchlora**, *Krimlinde*	„ 0.50	„ 4.50	„ 40.—
— **glabra**, *Amerikaansche Linde*	„ 0.50	„ 4.50	„ 40.—
— **platyphyllos**, *Grootbladige Linde*	„ 0.25	„ 2.20	„ 20.—
ULMUS			
— **hollandica**, *Gewone Iep of Olm*	„ 0.25	„ 2.20	„ 20.—

C O L L E C T I E S D E K H E E S T E R S

10 Heesters in 5 soorten ƒ 2.50	100 Heesters in 20 soorten ƒ 18.—
25 „ „ 5 „ „ 4.75	250 „ „ 20 „ „ 42.50
50 „ „ 10 „ „ 9.—	500 „ „ 20 „ „ 82.50
100 „ „ 10 „ „ 17.—	1000 „ „ 20 „ „ 150.—

T R E U R B O O M E N

Amygdalus Persica pendula: *zie* **Prunus**

Betula

— **pendula Youngii** (*B. pendula elegans*) ..... ƒ 1.80
zeer zwaar „ 3.00

De Treurberk is een prachtige boom met sierlijke, fijne, hangende takken.

CARAGANA

— **arborescens pendula** .... „ 2.—

Aardige kleine treurboom met hangende takken en vele gele bloempjes in Mei-Juni.

CARPINUS

— **Betulus pendula** .... „ 2.—

Vorm van den Haagbeuk met hangende takken en mooi gele herfstkleur.

CORYLUS

— **Avellana pendula** .... „ 1.75

De bekende Hazelnoot met flink afhangende takken.

FAGUS

— **silvatica pendula** .... ƒ 2.—

De groene Treurbeuk is een buitengewoon mooie boom met lange hangende takken en frischgroene bladeren.

— **silvatica purpurea pendula** .... „ 3.50

De Bruine Treurbeuk is wel een der mooiste treurboomen, waarvan de lang afhangende takken met de purperroode bladeren zeer decoratief kunnen werken.

FRAXINUS

— **excelsior pendula** .... „ 1.50

De Treuresch heeft zeer lange afhangende takken en sierlijk geveerde bladeren.

— **excelsior aurea pendula** .... „ 2.50

verschilt van de vorige door gele bladeren.

— **pennsylvanica aucubaefolia pendula**
(*F. pubescens aucubaefolia pendula*) .... „ 2.50

Goede treurboom met opvallende, geel gevlekte bladeren.

LABURNUM

— **anagyroides pendula** .... *f* 1.75
Een buitengewoon mooie treurvorm van den bekenden Gouden Regen.

MALUS

— **baccata pendula** .... „ 1.75
Mooie vorm van treurappel met witte, geurende bloemen en gele, rood gevlekte appeltjes.

MORUS

— **alba pendula** .... „ 3.—
De Treurmoerbeiboom is een prachtige boom met lange afhangende takken en groote bladeren.

POPULUS

— **tremula pendula** .... „ 1.50
Een mooie vorm van den bekenden Ratelpopulier met sterk hangende takken.

PRUNUS

— **Persica pendula** (*Amygdalus Persica pendula*) .... „ 3.—
De Treurperzik is een lieflijke boom, tijdens den bloeitijd beladen met bloemen ; geeft ook vruchten die rijpen in September.

— **Cerasus Montmorency pendula** ..... „ 1.75
Mooi witbloeiende Treurkers, geeft vele roode vruchten.

— **serrulata plena** .... „ 1.50
Een mooie, hangende vorm van de Japansche Sierkers met dubbele rose bloemen.

PYRUS

— **salicifolia pendula** (*P. salicifolia argentea pendula*) .... *f* 1.75
De Wilgpeer is een aardige boom met ietwat afhangende takken en smalle, lange bladeren, die bij het uitkomen mooi zilverwit zijn.

QUERCUS

— **Robur pendula** (*Q. Dauvessei pendula*) „ 2.50
De Treureik is een interessante boom met afhangende takken.

ROBINIA

— **pseudoacacia unifoliola pendula** .... „ 2.50
Mooie Treuracacia met hangende takken en witte bloemtrossen.

SALIX

— **alba vitellina pendula** (*S. aurea*) .... „ 1.50
zeer zwaar „ 2.—
De Gele Treurwilg is een algemeen bekende, prachtige boom met lange, hangende, goudgele takken ; bijzonder mooie solitairboom langs waterkanten.

SOPHORA

— **japonica pendula** .... „ 2.—
Mooie, sierlijke boom met stijl naar beneden hangende takken en sierlijk geveerde bladeren.

SORBUS

— **Aucuparia aurea pendula** .... „ 1.75
Een mooie treurvorm van de bekende Lijsterbes.

FAASSEN-HEKKENS' TUINARCHITECTUUR ONTWERP : J. BERGMANS

BOSCHPLANTSOEN

Voor aanleg van bosschen, wildakkers, onderbeplanting en verderen kweek. Voor beschrijving zie men ook bij de gelijke benaming onder Bosch-, Laan- en Sierboomen.

		hoogte in cm.	p. 100	p. 1000
ACER campestre, *Spaansche Aak*	1-jarig zaailing	10—20	f	f 6.—
	2 „ verplant	40—60	3.—	„ 25.—
	3 „ „	60—100	„ 4.—	„ 30.—
— **saccharinum**, *(A. dasycarpum) Caspische Eschdoorn*	3 „ „	140—180	„ 6.—	„ 50.—
	3 „ „	180—300	„ 12.—	„ 100.—
— **platanoides**, *Spitsbladige of Noorsche Eschdoorn*	1 „ zaailing	10—30		„ 4.50
	2 „ verplant	40—60		„ 15.—
Groeit sterk, sierlijk blad, zeer goed zoowel voor laan- en sierboom als voor dekheester.	3 „ „	100—140	„ 3.—	„ 25.—
	4 „ 2 × verplant	140—180	„ 3.50	„ 30.—
	5 „ 2 × „	180—200	„ 6.—	„ 50.—
	6 „ 2 × „	200—300	„ 12.—	„ 100.—
— **pseudoplatanus**, *Eschdoorn*	1 „ zaailing	20—40		„ 4.—
Groeit op de schraalste gronden, is ten zeerste aan te bevelen ook voor dekheesters.	1 „ „	30—50		„ 6.—
	2 „ verplant	40—60		„ 14.—
	3 „ „	60—100	„ 3.—	„ 20.—
	3 „ „	100—140	„ 4.—	„ 30.—
	4 „ 2 × verplant	140—180	„ 4.—	„ 35.—
	5 „ 2 × „	180—200	„ 4.50	„ 40.—
	6 „ 2 × „	200—300	„ 7.—	„ 60.—
AESCULUS Hippocastanum, *Wilde of Paardenkastanje*	4 „ verplant	100—150	„ 5.—	„ 40.—
	6 „ „	150—180	„ 6.—	„ 50.—
	6 „ „	180—250	„ 9.—	„ 80.—
ALNUS glutinosa, *Zwarte of Grijze Els*	1 „ zaailing	10—30		„ 2.25
Deze worden bij voorkeur aangeplant op moerassigen grond en zijn zeer rendabel, vooral als onderbeplanting.	1 „ „	20—40		„ 3.—
	2 „ verplant	40—60	„ 1.50	„ 8.—
	2 „ „	60—100	„ 2.—	„ 12.—
	2 „ „	100—140	„ 2.50	„ 15.—
	3 „ „	140—175	„ 3.—	„ 25.—
— **incana**, *Witte Els*	1 „ zaailing	10—30		„ 2.25
Zeer geschikt voor bebossching en grondverbetering van schrale gronden; wordt sterk aanbevolen voor brandsingels.	1 „ „	20—40		„ 3.25
	2 „ verplant	40—60	„ 1.50	„ 8.—
	2 „ „	60—100	„ 2.—	„ 12.—
	2 „ „	100—140	„ 2.60	„ 15.—
	3 „ „	140—180	„ 3.—	„ 25.—

BRANDSINGELS

Wij willen hier even opmerken, dat brandsingels in dennenbosschen in geval van brand van zeer groot nut zijn om het vuur te stuiten. Deze kunnen als volgt worden aangebracht: tusschen de complexen dennenbosschen plant men 3 rijen loofhout op 1 M. afstand, de rijen eveneens 1 M. van elkaar, daarachter wordt een weg van pl.m. 6 M. vrij gelaten.

Voor deze loofhoutbeplanting gebruikt men met succes: witte Els (Alnus incana), Vogelkers (Prunus serotina), Berk (Betula alba), tamme Kastanje (Castanea sativa), Amerikaansche Eik (Quercus borealis maxima), Eschdoorns (Acer platanoides en Acer pseudoplatanus), Lijsterbes (Sorbus Aucuparia), Inlandsche Eik (Quercus Robur), enz. De keuze dezer soorten wordt bepaald door de grondsoort, enz.; op verlangen willen wij in deze steeds gaarne van advies dienen.

		hoogte in cm.	p. 100	p. 1000
BETULA pendula *(B. alba), Berk*	1-jarig zaailing	10—30		f 2.50
Is met bijna elke grondsoort tevreden; wordt o.a. veel voor brandsingels gebruikt.	1 „ „	20—40		„ 3.50
	2 „ verplant	40—60		„ 8.—
	2 „ „	60—100	f 2.—	„ 12.—
	3 „ „	100—140	„ 2.60	„ 16.—
	3 „ „	140—180	„ 3.50	„ 25.—
CARPINUS Betulus, *Haagbeuk*	1 „ zaailing	10—30		„ 4.50
Robuste haagplant, zeer geschikt voor onderbeplanting en windschutting.	2 „ verplant	40—60		„ 15.—
	3 „ „	60—100	„ 3.—	„ 20.—
	4 „ „	100—140	„ 4.—	„ 30.—
	5 „ „	140—180	„ 5.—	„ 40.—
	6 „ „	180—200	„ 8.—	„ 70.—
CASTANEA sativa *(C. vesca), Tamme kastanje*	1 „ zaailing	20—50		„ 10.—
	3 „ verplant	60—100	„ 3.—	„ 20.—
Groeit ook zeer goed op schrale gronden.	3 „ „	100—140	„ 4.50	„ 35.—

		hoogte in cm.	p. 100	p. 1000
CORNUS mas, *Eetbare kornoelje*	3-jarig verplant	60—100	*f* 7.—	*f* 60.—
	4 „ „	100—140	„ 9.—	„ 80.—
CORYLUS avellana, *Boschhazelnoot*	1 „ zaailing	20—40	„ 2.50	„ 20.—
Voor randbeplanting.	2 „ verplant	40—60	„ 4.—	„ 30.—
	3 „ „	60—80	„ 5.—	„ 40.—
	3 „ „	80—120	„ 6.—	„ 45.—
CRATAEGUS monogyna, *Haagdoorn* of *Meidoorn*	1-jarig zaailing	20—40		„ 4.—
	3 „ verplant	60—100	„ 2.—	„ 15.—
	3 „ „	90—120	„ 2.50	„ 18.—
	3 „ „	120—150	„ 3.50	„ 25.—
	4 „ „	150—180	„ 5.—	„ 40.—
aan de voet gesneden	3 „ „	60—100	„ 2.50	„ 20.—
„ „ „ „	4 „ „	80—120	„ 3.50	„ 25.—
„ „ „ „	4 „ „	120—150	„ 4.—	„ 30.—
FAGUS silvatica, *Groene Beuk of Meibeuk*	1 „ zaailing	10—30		„ 4.—
Wordt zeer veel gebruikt voor gemengde beplanting, onderplanting, laanboomen en hagen.	2 „ verplant	30—50	„ 2.—	„ 15.—
	4 „ „	80—120	„ 3.50	„ 30.—
	5 „ „	100—120	„ 4.—	„ 35.—
Dit is zeer breed plantsoen met groote voeten.	6 „	120—140	„ 4.50	„ 40.—
	6 „ „	140—180	„ 6.—	„ 50.—
	6 „ „	180—200	„ 9.—	„ 80.—
	6 „ „	200—250	„ 15.—	„ 120.—
— **silvatica purpurea,** *Bruine Beuk*	2 „ zaailing	20—40	„ 3.—	„ 20.—
Uit zaad.	3 „ verplant	60—80	„ 7.—	„ 60.—
	4 „ „	80—120	„ 9.—	„ 80.—
	4 „ „	120—150	„ 11.—	„ 100.—
FRAXINUS americana, *(F. alba) Amerikaansche of Witte Esch*	3 „ „	100—140	„ 4.—	„ 30.—
	4 „ „	140—180	„ 5.—	„ 40.—
	5 „ „	180—200	„ 7.—	„ 60.—
	5 „ „	200—250	„ 11.—	„ 100.—
— **excelsior,** *Gewone Esch*	1 „ zaailing	20—40		„ 4.—
Zeer geschikt op natte gronden.	2 „ verplant	40—60	„ 2.—	„ 14.—
	3 „ „	60—100	„ 2.50	„ 20.—
	3 „ „	100—140	„ 3.—	„ 25.—
	4 „ „	140—180	„ 3.50	„ 30.—
	5 „ „	180—200	„ 6.—	„ 50.—
	5 „ „	200—300	„ 8.—	„ 70.—
— **Ornus,** *Pluim-esch*	5 „ „	140—180	„ 8.—	„ 70.—

ONDERBEPLANTING IN DENNEBOSSCHEN

Voor onderbeplanting onder groven den (Pinus silvestris) op hooge gronden kunnen over het algemeen gebruikt worden : Beuk, Lijsterbes, Eschdoorn, Vogelkers, tamme Kastanje, Amerikaansche Eik, Haagbeuk (Carpinus Betulus).

In de omgeving van kasteelen en buitengoederen kan aan de boschranden de Rhododendron ponticum, welke met zijn groote paarse bloemen een wondermooi effect maakt, zeer goed als onderbeplanting aangewend worden, dit is tevens een goede wildschutting.

		hoogte in cm.	p. 100	p. 1000
LIGUSTRUM ovalifolium	2-jarig verplant	40—60	*f* 3.50	*f* 25.—
Voor groenblijvende hagen worden deze bijna in elken tuin geplant en vooral ook gebezigd voor woninggroepen van bouwvereenigingen.	2 „ „	60—80	„ 4.—	„ 30.—
	4 „ „	80—100	„ 5.—	„ 40.—
Deze Ligusterplanten zijn alle 2 opeenvolgende jaren teruggesneden, om van onderen gevulde planten te krijgen; ze staan ver van elkaar geplant en 't zijn reeds breede struiken, zoodat ze, als haag geplant, reeds direct een gesloten haag vormen.	4 „ „	100—120	„ 6.—	„ 50.—
	5 „ „	120—150	„ 8.—	„ 70.—
	5 „ „	150—180	„ 11.—	„ 100.—
— **sinense**	2 „ verpl. struik	40—60	„ 4.—	„ 30.—
Deze Liguster is bepaald winterhard en vormt een compacte haag.	3 „ „ „	60—80	„ 4.50	„ 35.—
	4 „ „ „	80—100	„ 6.—	„ 40.—
	4 „ „ „	100—125	„ 10.—	„ 80.—
— **vulgare**	2 „ „ „	50—80	„ 4.—	„ 30.—
Draagt vruchten, die graag gegeten worden door de vogels ; wordt veel in de duinen geplant.	3 „ „ „	80—100	„ 4.50	„ 35.—
	4 „ „ „	100—120	„ 6.—	„ 50.—

FAASSEN-HEKKENS' TUINARCHITECTUUR — ONTWERP: J. BERGMANS

		hoogte in cm	p. 100	p. 1000
POPULUS alba, *Abeel* Zeer goed bestand tegen wind.	1-jarig verplant	60—100	*f* 3.—	*f* 25.—
	1 ,, ,,	100—140	,, 4.—	,, 30.—
— **robusta** *(P. angulata robusta cordata)*	1 ,, ,,	100—140	,, 6.—	,, 50.—
	1 ,, ,,	140—180	,, 8.—	,, 70.—
— **canadensis,** *Blauwe of Grijze Canada*	1 ,, ,,	60—100	,, 3.—	,, 25.—
	1 ,, ,,	100—150	,, 4.—	,, 30.—
— **nigra italica** *(P. fastigiata)* Pyramidaal groeiende populier.	1 ,, ,,	60—100	,, 4.—	,, 30.—
	1 ,, ,,	100—140	,, 5.—	,, 40.—
PRUNUS Padus	2 ,, ,,	40—60	,, 4.—	,, 30.—
	3 ,, ,,	60—100	,, 5.—	,, 40.—
— **serotina,** *Vogelkers* Zeer geschikt voor wildakkers en brandsingels ; groeit ook op schrale gronden ; groote opbrengst hakhout.	1 ,, zaailing	20—50		,, 4.50
	2 ,, verplant	40—60	,, 1.50	,, 10.—
	2 ,, ,,	60—100	,, 2.—	,, 14.—
	3 ,, ,,	100—140	,, 2.50	,, 18.—
— **virginiana**	1 ,, zaailing			,, 10.—
	2 ,, verplant	50—80	,, 3.—	,, 25.—
QUERCUS palustris, *Moeraseik*	3 ,, ,,	60—100	,, 6.—	,, 50.—
	3 ,, ,,	100—140	,, 10.—	,, 90.—
— **Robur,** *Gewone Eik*	1 ,, zaailing	10—30		,, 3.—
	1 ,, ,,	20—40		,, 4.50
	3 ,, verplant	40—60	,, 2.—	,, 15.—
	4 ,, ,,	60—100	,, 3.—	,, 22.—
	4 ,, ,,	100—140	,, 4.—	,, 30.—

TER BESCHERMING VAN VOGELS

verdient het aanbeveling in bosschen zeker ook de Vogelkers (Prunus serotina) te planten, die met haar overvloed van bessen voedsel levert voor onze gevleugelde vrienden.

FAASSEN-HEKKENS' TUINARCHITECTUUR — ONTWERP: J. BERGMANS

		hoogte in cm.	p. 100	p. 1000
QUERCUS				
— **borealis maxima** (*Q. rubra, Q. americana*)	1-jarig zaailing...........	10—30	*f* 0.50	*f* 3.—
Amerikaansche Eik	1 „ „	20—40	„ 0.60	„ 4.50
Snelgroeiend ; sierlijk rood blad in den herfst.	2 „ verplant	40—60	„ 2.—	„ 14.—
	3 „ „	60—100	„ 2.50	„ 20.—
	3 „ „	100—140	„ 3.—	„ 25.—
	4 „ „	140—180	„ 5.—	„ 40.—
	5 „ „	180—250	„ 9.—	„ 80.—
ROBINIA pseudoacacia, *Gewone Acacia*....	2 „ „	60—100	„ 3.—	„ 18.—
	2 „ „	100—140	„ 3.—	„ 20.—
	2 „ „	140—180	„ 4.—	„ 35.—
SALIX caprea, *Katjeswilg*...............	2 „ „	60—100	„ 4.—	„ 30.—
	2 „ „	100—140	„ 5.—	„ 40.—
SOPHORA japonica, *Honingboom*	3 „ „	100—140	„ 7.—	„ 60.—
	4 „ „	140—180	„ 11.—	„ 100.—
SORBUS Aucuparia, *Lijsterbes*...........	1 „ zaailing...........	20—40		„ 4.—
Mag in geen beplanting ontbreken.	1 „ „	40—60		„ 6.50
	2 „ verplant	60—100	„ 2.—	„ 18.—
	3 „ „	100—150	„ 3.—	„ 25.—
	4 „ 2 × verplant	140—180	„ 3.50	„ 30.—
	4 „ 2 × „	180—200	„ 6.—	„ 50.—
	5 „ 2 × „	200—300	„ 8.—	„ 70.—
TILIA platyphyllos, *Grootbladige Hollandsche*	3 „ verplant	50—80	„ 4.—	„ 35.—
Linde	3 „ „	80—120	„ 5.—	„ 40.—
Geschikt voor laanboomen, hagen, windschutting en dekheesters.	4 „ „	120—150	„ 6.—	„ 50.—
	5 „ „	150—180	„ 9.—	„ 80.—
	5 „ „	180—200	„ 11.—	„ 100.—

GEMENGDE BEPLANTINGEN

Bij het planten van bosschen is gemengde beplanting zeer gewenscht; al naar de grondsoort kan men daarvoor gebruiken: groene Douglas, Japansche Larix, Fijnspar, Lijsterbes, Els, Vogelkers, tamme Kastanje, gewone en Amerikaansche Eik, Berk, Eschdoorn, Esch, Beuk en andere. Op verlangen willen wij gaarne advies geven, welke beplanting voor de opgegeven grondsoort het beste is.

WIT-BLOEIENDE KASTANJE

ROOD-BLOEIENDE KASTANJE

BRUINE BEUK

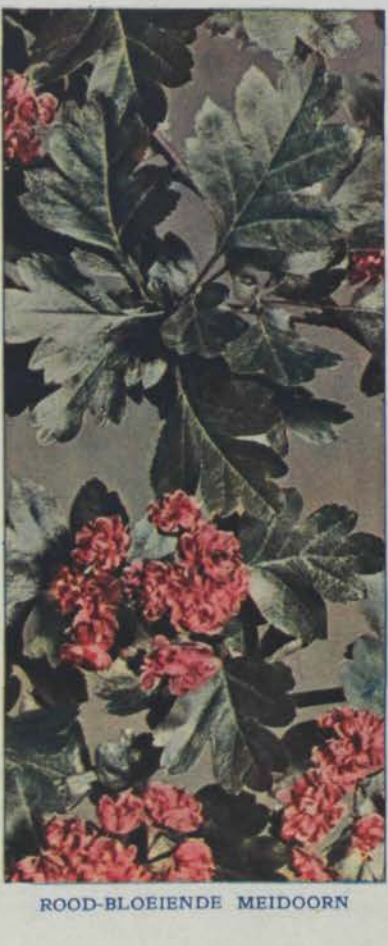

ROOD-BLOEIENDE MEIDOORN

ZILVER LIJSTERBES

HAAGPLANTSOEN

		Hoogte in cm	p. 10	p. 100	p. 1000
BERBERIS					
— **Thunbergii** ..... Vormt bijzonder mooie, breede, dichte, lage, ondoordringbare hagen ; prachtige herfstkleur.		40—60	*f* 1.50	*f* 12.—	*f* 100.—
— **vulgaris** ..... Groeit op plaatsen waar niets anders wil, bijv. onder boomen, enz.		40—60	„ 1.50	„ 12.—	„ 100.—
— — **purpurea** heeft mooi purper blad		40—60	„ 2.—	„ 17.50	„ 150.—
BUXUS					
— **sempervirens** ..... Een haag van den bekenden *Palmboom* behoort tot de mooiste groenblijvende ; groeit echter langzaam ; kan in elken gewenschten vorm geknipt worden.		20—40	„ 1.20	„ 10.—	„ 70.—
	met kluit	40—60	„ 4.—	„ 35.—	„ 300.—
	„ „	60—80	„ 6.—	„ 50.—	„ 400.—
	„ „	80—100	„ 7.—	„ 60.—	
CARPINUS					
— **Betulus** ..... De *Haagbeuk* is een sterke plant voor hagen, sterk vertakt van den grond af.	3-jarig verpl.	60—100	„ 0.50	„ 3.—	„ 25.—
	4 „ „	100—140	„ 0.60	„ 4.—	„ 35.—
	5 „ „	140—180	„ 0.80	„ 6.—	„ 50.—
	6 „ „	180—200	„ 1.50	„ 10.—	„ 80.—
CHAMAECYPARIS					
— **Lawsoniana** ..... Met deze conifeer worden prachtige, groenblijvende hagen gevormd, is echter alleen geschikt voor grootere terreinen.	5-jarig verpl.	30—60	„ 1.25	„ 10.—	„ 60.—
	5 „ „	60—80	„ 1.50	„ 12.—	„ 80.—
	met kluit	80—100	„ 4.—	„ 35.—	„ 300.—
	„ „	100—120	„ 5.—	„ 45.—	„ 400.—
	„ „	120—150	„ 6.—	„ 55.—	„ 500.—
	„ „	150—180	„ 8.—	„ 70.—	„ 650.—
	„ „	180—200	„ 12.50	110.—	

1 = CARPINUS BETULUS
2 = THYJA OCCIDENTALIS
3 = FAGUS SILVATICA
4 = LIGUSTRUM OVALIFOLIUM
5 = LIGUSTRUM SINENSE
6 = THYJA LOBBII

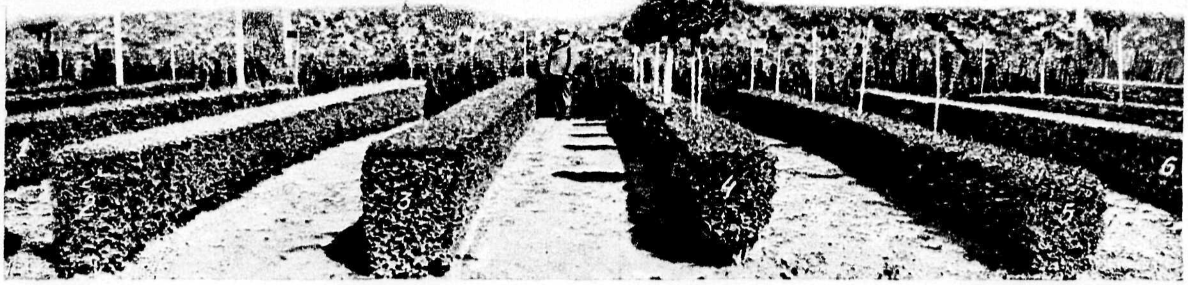

CORNUS					
— **mas**		60—100	*f* 0.60	*f* 7.—	*f* 60.—
		100—125	„ 1.—	„ 9.—	„ 90.—
COTONEASTER					
— **Simonsii** ..... Hiermee worden aardige, halfgroenblijvende hagen gevormd.	met kluit	80—100	„ 2.—	„ 15.—	„ 120.—
		100—125	„ 1.—	„ 9.—	„ 80.—
CRATAEGUS					
— **monogyna** ..... De algemeen bekende *Meidoorn* is bijzonder geschikt voor het vormen van ondoordringbare hagen.	3-jarig verpl.	60—100	„ 0.30	„ 2.—	„ 15.—
	3 „ „	90—120	„ 0.40	„ 3.—	„ 20.—
	3 „ „	120—150	„ 0.45	„ 3.50	„ 25.—
	4 „ „	150—180	„ 0.60	„ 4.50	„ 35.—
aan den voet gesneden.	3 „	60—100	„ 0.40	„ 2.50	„ 20.—
	4 „ „	80—120	„ 0.45	„ 3.50	„ 25.—
	4 „ „	120—150	„ 0.60	„ 4.50	„ 35.—
FAGUS					
— **silvatica** ..... De groene *Beuk* is een geliefde haagplant ; 't oude, bruine blad blijft 's winters aan de struiken hangen, totdat het nieuwe verschijnt. *Zeer breed plantsoen met groote voeten.*	5 „ „	80—120	„ 0.60	„ 4.50	„ 35.—
	5 „ „	100—120	„ 0.80	„ 6.—	„ 45.—
	6 „ „	120—140	„ 1.—	„ 8.—	„ 60.—
	6 „ „	140—180	„ 1.25	„ 10.—	„ 70.—
	6 „ „	180—200	„ 2.—	„ 15.—	„ 100.—
	6 „ „	200—250	„ 2.50	„ 20.—	„ 150.—
— **silvatica purpurea** ..... verschilt van de vorige doordat ze purperroode bladeren heeft.	3 „ „	60—80	„ 1.—	„ 8.—	„ 60.—
	4 „ „	80—120	„ 1.25	„ 10.—	„ 80.—
	4 „ „	120—150	„ 1.50	„ 12.—	„ 100.—
	5 „ „	150—180	„ 5.—	„ 40.—	„ 300.—

		Hoogte in cm.	p. 10	p. 100	p. 1000
ILEX					
— **Aquifolium**	met kluit	80—100	*f* 4.50	*f* 42.—	*f* 400.—
De gewone scherpe *Hulst* is bijzonder geschikt voor het vormen van ondoordringbare, groenblijvende hagen; groeit op alle gronden, ook in de schaduw.	„ „	100—140	„ 7.50	„ 65.—	„ 600.—
	„ „	140—180	„ 10.—	„ 90.—	
	„ „	180—200	„ 15.—	„ 140.—	
— **crenata**	„ „	80—100	„ 6.—	„ 55.—	
Mooie heester waarmee prachtige, lage, groenblijvende, zeer dichte hagen gevormd worden.	„ „	100—120	„ 7.50	„ 65.—	
LIGUSTRUM					
— **ovalifolium**	4-jarig verpl.	40—60	„ 0.50	„ 3.50	„ 25.—
Deze bekende *Liguster* groeit op alle gronden en vormt halfgroenblijvende hagen; wordt veel gebezigd bij woninggroepen van bouwvereenigingen, enz.	4 „ „	60—80	„ 0.60	„ 4.—	„ 30.—
Deze Ligusterplanten zijn alle 2 opeenvolgende jaren teruggesneden, om gevulde planten te krijgen. De breede struiken staan ver uit elkaar geplant, zoodat ze, als haag geplant, reeds direct voldoening geven.	4 „ „	80—100	„ 0.70	„ 5.—	„ 40.—
	4 „ „	100—120	„ 0.90	„ 6.—	„ 50.—
	5 „ „	120—150	„ 1.—	„ 8.—	„ 70.—
	5 „ „	150—180	„ 1.50	„ 11.—	„ 100.—
— **sinense**	3 „ „	40—60	„ 0.60	„ 4.—	„ 30.—
Deze soort heeft kleinere bladeren en vormt zeer dichte hagen.	3 „ „	60—80	„ 0.70	„ 4.50	„ 35.—
	4 „ „	80—100	„ 0.80	„ 6.—	„ 40.—
	4 „ „	100—125	„ 1.25	„ 10.—	„ 80.—
— **vulgare**	2 „ „	50—80	„ 0.60	„ 4.—	„ 30.—
Vormt zeer sterke hagen.	3 „ „	80—100	„ 0.75	„ 5.—	„ 35.—
	4 „ „	100—120	„ 1.—	„ 6.—	„ 50.—
LONICERA					
— **nitida**	met kluit		„ 2.—	„ 17.50	„ 150.—
Bijzonder aardig voor groenblijvende, lage, kleine hagen op beschutte plaatsen.					
PICEA					
— **excelsa**	4-jarig verpl.	20—40	„ 0.25	„ 1.50	„ 10.—
De *Fijnspar* of *Kerstspar* is zeer geschikt voor het vormen van groote, dichte hagen.	5 „ „	30—50	„ 0.30	„ 2.—	„ 15.—
	5 „ „	40—60	„ 0.45	„ 3.—	„ 20.—
	5 „ „	50—70	„ 0.70	„ 5.—	„ 40.—
	met kluit	70—90	„ 3.50	„ 30.—	„ 250.—
	„ „	90—110	„ 5.—	„ 45.—	„ 400.—
	„ „	110—130	„ 6.—	„ 55.—	„ 500.—
PRUNUS					
— **Laurocerasus**	„ „	60—80	„ 7.—	„ 60.—	„ 500.—
Met *Laurierkers* ontstaan groote, breede, groenblijvende hagen; alleen voor groote terreinen.	„ „	80—100	„ 11.—	„ 90.—	„ 800.—
	„ „	100—120	„ 15.—	„ 125.—	
TILIA					
— **platyphyllos**	3-jarig verpl.	80—120	„ 0.75	„ 6.—	„ 50.—
De *Linde* vormt zeer goede hagen.	4 „ „	120—150	„ 0.90	„ 7.—	„ 60.—
	5 „ „	150—180	„ 1.10	„ 9.—	„ 80.—
	5 „ „	180—200	„ 1.50	„ 11.—	„ 100.—
TAXUS					
— **baccata**	5 „ „	20—40	„ 1.—	„ 7.—	„ 60.—
Deze zeer sterke conifeer vormt de mooiste, dichte, groenblijvende hagen; groeit goed op beschaduwde plaatsen.	6 „ „	30—50	„ 1.25	„ 11.—	„ 100.—
	6 „ „	40—60	„ 2.—	„ 17.50	„ 150.—
	met kluit	60—80	„ 6.—	„ 50.—	„ 450.—
	„ „	80—100	„ 7.—	„ 65.—	„ 600.—
	„ „	100—130	„ 10.—	„ 90.—	„ 800.—
	„ „	130—150	„ 15.—	„ 140.—	
	„ „	150—180	„ 25.—	„ 225.—	
THYJA *(Thuya)*					
— **occidentalis**	5 „ 2 × verpl.	60—80	„ 1.25	„ 10.—	„ 80.—
Zeer veel gebruikte, sterke conifeer, die goede, dichte, groenblijvende hagen vormt.	6 „ 2 × verpl.	80—120	„ 2.—	„ 15.—	„ 120.—
	met kluit	80—100	„ 4.50	„ 35.—	„ 300.—
	„ „	100—130	„ 5.50	„ 45.—	„ 400.—
	„ „	130—150	„ 6.50	„ 55.—	„ 500.—
	„ „	150—180	„ 10.—	„ 85.—	„ 750.—
	„ „	180—200	„ 17.50	„ 140.—	„ 1200.—
TSUGA					
— **canadensis**	met kluit	80—100	„ 8.—	„ 70.—	„ 600.—
Vormt mooie, groenblijvende hagen; groeit nog goed op schralen grond onder boomen.	„ „	100—130	„ 10.—	„ 90.—	„ 800.—

DENNEN EN SPARREN

Jonge planten voor aanleg van bosschen en verdere kweek.

		hoogte in cm.	p. 100	p. 1000
ABIES alba *(A. pectinata) Zilverden*	3-jarig verplant		*f* 1.—	*f* 7.50
Uitstekend voor onderbeplanting.	4 „ „		„ 1.50	„ 10.—
— **balsamea,** *Balsemspar*	6 „ 3 × verplant	60—80	„ 5.—	„ 40.—
Mag niet in uw sortiment ontbreken.				
— **concolor,** *Amerikaansche Zilverden*	5 „ 2 × „	40—60	„ 10.—	„ 75.—
— **grandis**	2 „ zaailing		„ 4.—	„ 20.—
— **Nordmanniana,** *Nordmanspar*	2 „ „		„ 2.—	„ 10.—
CHAMAECYPARIS Lawsoniana	3 „ „	15—30	„ 3.—	„ 20.—
	4 „ „	20—40	„ 4.50	„ 35.—
	5 „ „	30—60	„ 5.—	„ 40.—
	5 „ „	60—80	„ 8.—	„ 70.—
	5 „ „	80—100	„ 15.—	„ 120.—
JUNIPERUS communis, *Jeneverbes*	2 „ „		„ 2.50	„ 20.—
— **virginiana,** *Roode Ceder*	2 „ „		„ 2.50	„ 20.—
LARIX decidua *(L. europaea) Gewone Larix*	1 „ zaailing			„ 3.—
Verlangt goeden grond.	2 „ verplant	20—40	„ 1.50	„ 10.—
	2 „ „	40—60	„ 2.—	„ 12.—
	3 „ „	60—80	„ 3.—	„ 25.—
— **leptolepis,** *Japansche Larix of Goudlork*	1 „ zaailing	7—15		„ 4.—
Groeit zeer snel en is met lichten grond tevreden, moest eigenlijk op groote schaal worden aangeplant.	2 „ verplant	20—40	„ 1.50	„ 9.—
	2 „ „	30—50	„ 2.—	„ 11.—
	3 „ 2 × verplant	60—100	„ 4.—	„ 30.—
	4 „ 2 × „	100—140	„ 6.—	„ 50.—
	5 „ 2 × „	140—180	„ 8.—	„ 70.—
PICEA excelsa, *Fijnspar of Kerstspar*	2 „ zaailing	7—20		„ 2.—
Deze soort wordt vooral ook voor kerstboom gebruikt. Voor planten met kluit zie Coniferen.	3 „ verplant	12—25	„ 0.60	„ 4.50
	4 „ „	20—40	„ 0.90	„ 7.50
	5 „ „	30—50	„ 1.50	„ 10.—
	5 „ „	40—60	„ 2.—	„ 15.—
	6 „ „	50—80	„ 4.—	„ 30.—
— **pungens glauca,** *Blauwspar*	5 „ verplant	30—50	„ 4.—	„ 25.—
— **Menziesii** *(P. sitchensis) Sitka-den*	2 „ zaailing		„ 0.70	„ 6.—
Op vochtigen grond zeer aan te bevelen.	3 „ verplant		„ 1.50	„ 10.—
	4 „ 2 × verplant	20—40	„ 2.—	„ 15.—
	5 „ 2 × „	40—60	„ 3.—	„ 20.—
	5 „ 2 × „	60—80	„ 3.50	„ 25.—
	5 „ 2 × „	80—100	„ 4.—	„ 30.—
PINUS excelsa	3 „ verplant		„ 5.—	
Sterke den met zeer groote naalden.				
— **montana Mughus,** *Bergden*	2 „ verplant		„ 1.—	„ 7.50
Zeer geschikt v. duin- en rotsb., v. grootere maten zie bij pl. met kluit.	3 „ 2 × verplant		„ 1.50	„ 9.—
	4 „ 2 × „		„ 2.50	„ 20.—
— **nigra austriaca,** *Oostenrijksche Den*	1 „ zaaling			„ 1.75
Goed bestand tegen wind, voor duinbeplanting aan te bevelen.	2 „ verplant		„ 1.—	„ 4.—
	3 „ „		„ 1.—	„ 6.—
	3 „ 2 × verplant		„ 1.20	„ 7.50
	5 „ 2 × verplant		„ 4.—	„ 30.—
	6 „ 2 × „		„ 7.—	„ 60.—
— **nigra corsicana** *(P. Laricio corsica)*	1 „ zaaling			„ 2.50
	2 „ verplant		„ 1.—	„ 6.50
	3 „ 2 × verplant		„ 1.50	„ 9.—
— **Strobus,** *Weymouthden*	6 „ 2 × „	60—80	„ 2.—	„ 15.—
Groeit zeer snel.	6 „ 2 × „	80—100	„ 3.—	„ 20.—
	6 „ 2 × „	100—120	„ 4.—	„ 30.—
— **silvestris,** *Grove den of Mast*	1 „ zaailing			„ 1.25
De den, in alle soorten, is thans goedkoop, brengt nu de gewenschte werkgelegenheid (ontginnen en plantklaar maken van den grond, het planten der dennen) en zal later het nu voor werkverschaffing uitgegeven geld met rente terugbrengen.	2 „ verplant		„ 0.50	„ 2.50
	4 „ 2 × verplant	30—50	„ 1.—	„ 7.50

		hoogte in cm.	p. 100	p. 1000
PSEUDOTSUGA taxifolia *(Abies Douglasii)*	1-jarig zaailing...........		f 1.—	f 7.50
— *Groene Douglasspar*	2 „ „	20—40	„ 2.—	„ 15.—
	2 „ verplant	20—40	„ 3.—	„ 22.—
	4 „ 2 × verplant	40—60	„ 4.—	„ 30.—
	4 „ 2 × „	60—80	„ 5.—	„ 40.—
	5 „ 2 × „	80—100	„ 7.—	„ 60.—
— **taxifolia glauca**, *Blauwe Douglasspar*	4 „ 2 × „	30—50	„ 1.50	„ 10.—
— **taxifolia caesia (Fraseri)**.............	5 „ 2 × „	80—100	„ 4.—	„ 36.—
Deze groeit niet heelemaal zoo snel als de groene douglas, heeft daarop echter dit voor, dat de koppen niet invriezen en daarom is ze meer aan te bevelen. Een liefhebber van douglassparren zal deze soort in elk geval ook aanplanten.	5 „ 2 × „	100—120	„ 5.—	„ 40.—
	6 „ 2 × „	120—150	„ 7.—	„ 60.—
TAXUS baccata	3 „ verplant		„ 6.—	„ 50.—
Zeer mooi voor kleine hagen en randen van graven.	5 „ 3 × verplant	20—40	„ 9.—	„ 80.—
	6 „ 3 × „	40—60	„ 15.—	„ 120.—
THUYA occidentalis	3 „ „	15—30	„ 3.—	„ 20.—
Zeer geschikt voor prima hagen en winterhard. Voor grootere planten zie bij Coniferen.	4 „ „	30—50	„ 4.—	„ 35.—
	5 „ 2 × „	60—80	„ 8.—	„ 70.—
	6 „ 2 × „	80—100	„ 12.—	„ 110.—
TSUGA canadensis, *Hemlockspar*	3 „ 2 × „		„ 3.50	„ 30.—
	4 „ 2 × „		„ 7.50	„

ROTSCONIFEREN

Geschikt voor rots en muurtuinen.

CHAMAECYPARIS

— **Lawsoniana Fletcheri** .... f 0.75
Langzaam groeiend, mooi grijsblauw loof.

— **Lawsoniana Forsteckiana** .... „ 0.75
Gedrongen groei, groene, kluwenvormige twijgen.

— **Lawsoniana minima glauca** .... „ 0.75
Breede, dichte bolvorm, donker blauwgroen.

— **obtusa filicoides** .... „ 0.75
Mooie rotsconifeer met fijn loof.

— **obtusa gracilis** .... „ 0.75
Dichte, sierlijke groei, gekroesd donkergroen loof.

— **obtusa gracilis aurea** .... „ 0.75
Verschilt van de vorige door goudgeel loof.

— **obtusa lycopodioides**.................. „ 0.80
Laag met varenachtige twijgen en groen loof.

— **obtusa nana compacta** .... „ 0.75
Gedrongen groei, mooi donkergroen.

— **obtusa nana gracilis** .... „ 0.75
Sierlijke groeiwijze met gekroesd loof.

— **obtusa tetragona aurea** .... „ 0.80
Eigenaardige groeiwijze, goudgeel loof.

— **pisifera filifera aurea** .... „ 0.80
Vormt breede, ronde planten met geel loof.

CRYPTOMERIA

— **japonica Jindoi-Sugi**................... „ 1.—
Laag blijvend met mooi groen loof.

JUNIPERUS

— **nana** *(J. alpina, J. prostrata)* .... „ 0.90
Kruipende groei met blauw loof.

— **Sabina humilis** .... „ 1.—
Kruipende groei met donkergroen loof.

— **Sabina prostrata** .... „ 0.80
Langs den grond liggende takken met blauw loof.

— **Sabina tamariscifolia** .... „ 0.90
Prachtig horizontaal groeiend met blauwgroen loof.

JUNIPERUS

— **sinensis Pfitzeriana** .... f 0.90
Breed uitgroeiend met heldergroen loof.

— **sinensis procumbens aurea** *(J. japonica aurea)* .... „ 0.90
Met sierlijk overhangende takken en goudgeel loof.

— **squamata Meyeri** .... „ 0.90
Half liggende groei met mooi staalblauw loof.

PICEA

— **excelsa compacta** .... „ 0.70
Langzaam groeiend, gesloten plant met groen loof.

— **excelsa echinoformis** .... „ 0.70
Dwergden, die aardige ronde kroontjes vormt.

— **excelsa Gregoryiana**................... „ 0.70
Zeer dichte, compacte groeiwijze.

— **excelsa Maxwellii** .... „ 0.70
Lage, gedrongen vorm met diepgroene naalden.

— **excelsa pygmaea**......................... „ 0.70
Compacte, kogelvormige groei met bruinachtiggroene naalden.

— **excelsa Remontii** .... „ 0.70
Vormt mooie, gesloten, kogelvormige planten.

PINUS

— **montana Mughus** .... „ 0.60
De bekende *Bergden*, geschikt voor grootere rotstuinen.

TAXUS

— **baccata pygmaea**........................ „ 0.90
Laag blijvend, breed uitgroeiend met donkergroen loof.

— **baccata repandens** .... „ 0.90
Zeer breed uitgroeiend, donkergroen.

THYJA

— **occidentalis Little Gem** .... „ 0.75
Mooie, lage groeiwijze met bronsgroen loof.

ROZEN

Elken zomer van ongeveer 15 Juni tot October staan onze rozenvelden in bloei; we noodigen U uit ze in dien tijd te komen bezichtigen

	per stuk	per 10	per 100
Struikrozen (Grootbloemig) behalve de met * geteekende soorten	f 0.20	f 1.75	f 15.—
Klimrozen	„ 0.35	„ 3.—	„ 27.50
Polyantha- of Trosrozen	„ 0.20	„ 1.75	„ 15.—
Stamrozen 100-125 cm. stam	„ 1.—	„ 9.50	„ 90.—
Halfstamrozen 60—90 cm. st.	„ 0.70	„ 6.50	„ 60.—
Treurrozen 150—200 cm stam	„ 1.80	„ 16.—	„ 150.—
Tonkinstokken ter ondersteuning van stamrozen	„ 0.15		

RECLAME-PAKKETTEN ROZEN

Wij bieden met zorg samengestelde collecties rozen aan, die wij in onderstaande pakketten leveren. Deze rozen zijn van de beste uit onze kweekerijen. Vóór de verzending wordt elke roos van een label voorzien, waarop de naam der variëteit vermeld is. Deze collecties zullen beslist voldoening geven.

PAKKET I
25 struikrozen in 10 grootbloemige soorten
f 4.25

PAKKET II
50 struikrozen in 10 tot 25 grootbloemige soorten
f 8.—

PAKKET III
100 struikrozen in 20 tot 30 grootbloemige soorten
f 15.—

PAKKET IV
25 Polyantha (tros- of babyrozen); kleuren rood, wit, rose, geel of gemengd
f 4.25

PAKKET V
50 Polyantharozen in soorten en kleuren als voren
f 8.—

PAKKET VI
25 struikrozen in 10 de beste soorten, die de laatste jaren in den handel gebracht zijn
f 5.50

PAKKET VII
50 struikrozen in 10 de beste soorten, die de laatste jaren in den handel gebracht zijn
f 10.—

PAKKET VIII
10 grootbloemige klimrozen in verschillende soorten
f 3.—

PAKKET IX
10 kleinbloemige klimrozen in verschillende soorten
f 3.—

PAKKET X
6 stamrozen in 6 soorten
f 5.50

PAKKET XI
12 stamrozen in 6 tot 12 soorten
f 10.—

GROOTBLOEMIGE ROZEN

(THEE-, THEEHYBRIDEN-, REMONTANT- EN PERNETROZEN)

Aspirant Marcel Rouyer. Zeer goede perk- en snijroos; mooi gevormde abrikooskleurige bloemen met donkerder midden.

August Noack. Een sport van Columbia met donker scharlakenroode bloemen.

Augustus Hartmann. Zeer rijkbloeiende roos met mooi geranium-roode, oranje getinte bloemen.

***Barcelona.** Zeer goede perk- en snijroos met groote, welriekende, fluweelig donker karmijnr. bloemen ƒ 0.40.

Betty Uprichard. Goede perkroos met goed gevormde zalmkleurig-rose, karmijn getinte bloemen.

Briarcliff. Een sport van Columbia met donkerrose bloemen, aan den buitenkant lichter getint.

***Caledonia.** Zeer goede perkroos met prachtig gevormde, zuiverwitte bloemen, ƒ 0.30.

Capt. F. S. Harvey Cant. Zeer goede perkroos met geurige, diep zalmkleurig, eenigszins rood geaderde en geel getinte bloemen.

***Catalonia.** Bijzonder mooie roos met groote, heerlijk geurende, oranjeroode bloemen, ƒ 0.40.

Caroline Testout. Oude, bekende roos met zeer groote, mooi gesatineerd rose bloemen.

***Cathrine Kordes.** Zeer goede perk- en snijroos met groote, mooie, donker karmijnroode, niet verkleurende bloemen, ƒ 0.35.

Charles P. Kilham. Mooie, rijkbloeiende perkroos met goed gevormde koraalrose bloemen.

Comtesse Vandal. Zeer goede perk- en snijroos met prachtig gevormde, zacht zalmkleurig rose bloemen.

***Condesa de Sastago.** Zeer mooie perkroos met welriekende, goudgele bloemknoppen die na het openen oranje-rose worden, ƒ 0.40.

Covent Garden. Zeer goede perkroos met groote dieproode bloemen.

***Cynthia** (Nieuw.) Bossige struik met bruinachtig schot; sterke stengels met gevulde, mooi indischroode bloemen, ƒ 0.35.

Dame Edith Helen. Mooie, welriekende perkroos met zuiver helderrose, niet verkleurende bloemen.

Denise Lefeuvre. Mooie perk- en snijroos met zeer groote capucijner-roode bloemen; de achterkant der bloembladen is mooi geel; in knop oranje.

Doris Dickson. Sterke roos met oranje-roomkleurige bloemen, die aardig kersrood geaderd en gestreept zijn.

Dr. Augustus Wibbelt. Een sport van Los Angeles met mooi goudgele, oranje getinte bloemen.

***Duquesa de Penaranda.** Zeer mooie, buitengewoon rijkbloeiende roos met heerlijk geurende, groote, zalmkleurig oranje bloemen, ƒ 0.30.

Edel. Zeer goede roos met mooi gevormde witte bloemen.

Edith Nellie Perkins. Mooie roos met levendigroode, oranje tot zalmrose getinte bloemen.

***Eduard Schill.** Langbloeiende perk- en snijroos met zeer groote, volle, steenroode bloemen, ƒ 0.30.

E. G. Hill. Een der beste, welriekende, donkerroode snijrozen.

Elvira Aramayo. Een roos met opvallend gekleurde, indisch roode bloemen.

Etoile de Hollande. Een der beste perkrozen, zeer rijkbloeiend met welriekende, prachtig donkerr. bloemen.

Eugène Fürst. Zeer goede roos met fluweelig karmijnroode, donkerpurper getinte bloemen.

Feu Jos. Looymans. Zeer mooie perkroos met goudgele, naar het midden donker abrikooskleurig getinte bloemen.

Florex. Sterke roos met mooi gevormde, koraal-zalmkleurige bloemen.

Fontanelle. Zeer goede perkroos met opvallend mooie, citroengele bloemen.

Frank W. Dunlop. Prachtige snijroos met mooi gevormde, donker karmijnrose bloemen.

Frau E. Weigand. Zeer mooie perk- en snijroos met heerlijk geurende, donker goudgele, aan den buitenkant karmijn gestreepte bloemen.

Frau Karl Druschki. Oude, bekende, sterkgroeiende perk- en snijroos met bijzonder groote, zuiverwitte bloemen.

***Frederico Casas.** Bijzonder langbloeiende snijroos met mooi gevormde donkergele, amarantrood getinte bloemen, ƒ 0.30

Gela Gnau. Zeer goede, langbloeiende perkroos met groote, abrikooskleurig gele bloemen.

General Mac Arthur. Zeer goede, sterke perkroos, bijzonder rijk bloeiend met goed gevormde, mooi donker scharlakenroode bloemen.

General Superior Arnold Janssen. Prachtige Perkroos met fel donker karmijnroode bloemen.

Georges Clemenceau. Zeer mooie perkroos met helder oranjekleurige, karmijn getinte bloemen.

George Dickson. Sterkgroeiende roos met groote, fluweelig karmijnroode bloemen.

Gloire de Hollande. Rijkbloeiend met sterk geurende, fluweelig donkerroode bloemen.

Golden Ophelia. Zeer goede perk- en snijroos met mooi gevormde goudgele, aan den buitenkant lichter gekleurde bloemen.

Golden Emblem. Zeer mooie roos met groote, welriekende, donkergele bloemen.

Gorgeous. Zeer mooie perkroos met zalmkleurige bloemen, kopergeel getint en geaderd.

Gratia. Mooie snijroos met groote, welriekende witte bloemen.

***Grenoble.** Zeer mooie snijroos met groote, schitterend scharlakenroode bloemen, ƒ 0.30.

Grusz an Teplitz. Sterkgroeiende en lang bloeiende roos met levendig helder scharlakenroode bloemen.

Hadley. Goede snijroos met mooi gevormde, fluweelig donker karmijnroode bloemen.

***Heinrich Wendland.** Zeer mooie roos met groote, capucijner-roode bloemen; goudgele buitenkant, ƒ 0.30.

H. E. Richardson. Mooie roos met groote, glanzend donkerroode bloemen.

***Helen Fox.** Zeer rijkbloeiende snijroos met groote, gevulde, goudgele, koperkleurig gestreepte bloemen, ƒ 0.30

Her Majesty. Sterkgroeiende roos met zeer groote gesatineerd-rose bloemen.

Hermann Neuhoff. Een sport van Gen. Sup. Arn. Janssen, met mooi gevormde bloedroode bloemen.

Hortulanus Budde. Goede perkroos, rijk bloeiend met halfdubbel, vuurroode, oranje getinte bloemen.

Independence Day. Zeer mooie perkroos met goed gevormde, heldergele, koperkleurig gevlamde bloemen.

Ivy May. Aardige, zeer rijkbloeiende roos met welriekende, zachtrose, amberkleurig getinte bloemen.

***Jan Abbing.** Goede perk- en snijroos met oranjeroode, geel getinte bloemen, ƒ 0.30.

Joanna Hill, Bijzonder mooie, groote, heldergele roos, die niet verkleurt.

Johan C. M. Mensing. Zeer goede perk- en snijroos, een helderrose bloeiende sport van Ophelia.

John Henry. Prachtige roos met goed gevormde, welriekende, schitterend rose bloemen.

Julien Potin. Zeer goede perk- en snijroos met mooi zuivergele bloemen.

Kardinal Piffl. Goede perkroos met groote, mooi oranje-granaatroode bloemen metgoudgelen buitenkant.

***Katharine Pechtold.** Prachtige snijroos met mooi gevormde koperkleurig oranje bloemen, *f* 0.30.

***Kidway.** Groote, mooi gevormde, goudgeel met oranje gekleurde bloem, prima, *f* 0.30.

Lady Forteviot. Zeer goede roos met welriekende, goudgele, abrikooskleurig getinte bloemen.

Lady Hillingdon. Zeer rijkbloeiende roos met mooi oranje abrikoosgele bloemen.

Lady Margaret Stewart. Rijkbloeiende roos met opvallend donkergele bloemen met roode en oranje schakeering.

Lady Worthington Evans. Zeer mooie, sterk geurende, donker karmijnroode roos.

Lady Sylvia. Een sport van de bekende Mad. Butterfly, met donkerrose, abrikoosgeel getinte bloemen.

La Tosca. Sterk groeiende roos met mooie, lichtrose bloemen.

Laurent Carle. Zeer mooie perkroos met groote, helder karmijnroode bloemen.

Leni Neuss. Sterkgroeiende, rijkbloeiende roos met groote koraalrose bloemen.

Lord Charlemont. Zeer goede, rijkbloeiende perkroos met helderroode bloemen.

Los Angeles. Zeer sterke perkroos met mooi gevormde, koperkleurig rose, goudgeel getinte bloemen.

Louise Catherine Breslau. Rijkbloeiende roos met eigenaardig gekleurde bloemen, nl. koraalrood met koper-oranje.

***Mac Gredy's Scarlet.** Mooie, rijkbloeiende perkroos met groote, schitterend fluweelig scharlakenroode bloemen, *f* 0.30.

Madame Butterfly. Mooie perk- en snijroos, een sport van Ophelia, met zalmkleurig rose bloemen.

Mad. Edouard Herriot. (Daily Mail Rose). Goed groeiende roos met prachtige koraalroode, geel en scharlaken getinte bloemen.

Madame G. Hekkens. Zeer mooie roos met groote donker fluweelroode bloemen.

Madame Jules Bouché. Prachtig gevormde roos met albastwitte, soms iets rose getinte bloemen; een der beste witte perkrozen.

***Mad. Forest Colcombet.** Mooie roos met goed gevormde, schitterend donker karmijnkl. bloemen. *f* 0.30.

Mad. Ravary. Zeer goede perkroos met groote, oranjegele bloemen.

Marcia Stanhope. Zeer mooie, welriekende roos met zuiverwitte bloemen.

Margaret Dickson Hamill. Mooie, welriekende, prachtig donker oranjegele roos.

Marie Baumann. Zeer rijkbloeiende roos met schitterend donker karmijnroode bloemen.

***Max Krause.** Mooie perk- en snijroos met groote, gevulde, goudgele bloemen, *f* 0.30.

Mevrouw G. A. van Rossem. Bijzonder mooie perkroos met groote, goed gevormde bloemen van een opvallende kleur, donkeroranje en abrikooskleurig op goudgelen ondergrond.

***Mrs. Fred. H. Howard.** Zeer rijkbloeiende roos met mooi gevormde, abrikooskl. oranje bloemen, *f* 0.30.

Mrs. Henry Morse. Prachtige perkroos met mooi gevormde, vermiljoenrose bloemen.

Mrs. Henri Winnett. Bijzondergoede perk- en snijroos metgr., welriekende, schitterend donkerroode bloemen.

Mrs. John Laing. Oude, bekende roos met zeer groote, mooi gevormde, satijnrose, sterkgeurende bloemen.

***Mrs. Samuel Mc. Gredy.** Zeer goede perkroos met groote scharlaken-koper-oranje bloemen, *f* 0.30.

Norman Lambert. Sterke, rijkbloeiende perkroos met bijzonder gekleurde bloemen, zalmkleurig oranje met bronskleurige tint.

Ophelia. Bekende, rijkbloeiende perk- en snijroos met groote, licht zalmkleurig rose bloemen.

Pharisäer. Rijkbloeiende perkroos met licht zalmkleurige bloemen.

Pink Pearl. Zeer goede perkroos met welriekende, violetrose bloemen die lichter getint en gestreept zijn.

Pius XI. Rijkbloeiende roos met groote, mooie roomwitte bloemen met lichtgeel midden.

President Deville. Zeer rijkbloeiende, welriekende roos met groote, diep zalmrose bloemen.

President Herbert Hoover. Sterkgroeiende perkroos met groote, karmijnkleurige, geel getinte bloemen.

***President Macia.** Zeer rijkbloeiende roos met groote, welriekende, zalmkleurig rose bloemen, *f* 0.30.

***Prince F. de Luxembourg.** Zeer goede perk- en snijroos met welriekende, karmijnroode, purper karmijnkleurig getinte bloemen, *f* 0.30.

***Red Guard.** Zeer mooie roos met buitengewoon groote bloemen van een schitterend roode kleur, *f* 0.25.

Red Star. Zeer goede perkroos met halfgevulde, donker scharlakenroode bloemen.

Rev. F. Page Roberts. Een der mooiste donkergele rozen met mooi gevormde bloemen.

Rose Hill. Een sport van Columbia met donkerrose bloemen; goede perkroos.

Roselandia. Zeer goede perkroos, een sport van Golden Ophelia, met grootere, donkerder gele bloemen.

Roslyn. Mooie snijroos met goudgele bloemen, aan den buitenkant donkerder.

***Sanguinaire.** Zeer sterk groeiende, rijkbloeiende roos tot Rosa rugosa behoorend, met tallooze groote, gevulde, schitterend donkerroode bloemen; zeer geschikt voor groote groepen, *f* 0.30.

Shot Silk. Goede, rijkbloeiende perkroos met welriekende, kersrose bloemen met zalmkleurige en oranje tinten.

Sir David Davis. Zeer goede perkroos met groote, welriekende, donkerroode bloemen.

Soeur Thérèse. Sterkgroeiende, rijkbloeiende perk- en snijroos met zeer mooie goudgele, in cadmiumgeel overgaande bloemen.

Souvenir de Claudius Pernet. Sterke perk- en snijroos, rijkbloeiend met buitengewoon mooi zuiver donkergele bloemen.

***Souvenir de Denier van der Gon** (nieuw). Mooie lange, fraai gevormde knop, citroengeel met iets bruin van buiten, prima gevormde open bloem op zeer lange stelen, heerlijk van geur, wel de allerbeste der gele snijrozen, *f* 0.40.

Souvenir de Georges Pernet. Sterke perk- en snijroos, zeer rijkbloeiend met welriekende, karmijnrose, geelachtig getinte bloemen.

Souvenir de Henri Faassen. Goede roos met mooie, donkerrose, oranjegeel getinte bloemen.

Souvenir de H. A. Verschuren. Goede perkroos met groote, mooi donker goudgele bloemen.

Talisman. Mooie roos met prachtig gekleurde bloemen, een mengeling van scharlaken en goudgeel.

Ulrich Brunner fils. Sterkgroeiende, oude, bekende roos met groote, sterk geurende, kersroode bloemen.

***Vierlanden.** Zeer rijkbloeiende snijroos met mooi gevormde oranjerose bloemen *f* 0.30.

***Viktoria Adelheid.** Mooie, opvallende perkroos met zeer groote, goudgele, roodachtig getinte bloemen *f* 0.30.

Ville de Paris. Bijzonder mooie perkroos met groote, prachtig goudgele bloemen, een der beste gele rozen.

Westfield Star. Een sport van Ophelia met citroengele bloemen.

White Ensign. Sterke roos met zuiver witte bloemen.

Wilhelm Kordes. Rijkbloeiende perkroos met groote zalmkleurig roode bloemen met goudgele en rose tinten en strepen.

T R O S R O Z E N

(POLYANTHA- OF BABYROZEN)

D. T. Poulsen. Zeer goede perkroos, rijkbloeiend met groote trossen, gevulde, roode bloemen.

Else Poulsen. Zeer mooie perkroos met groote trossen enkele tot halfdubbele, karmijnrose bloemen.

Feuerschein. Een mooie sport van Joseph Guy met helderroode, niet verkleurende bloemen.

Fireglow. Een sport van Orange King, met vermiljoenroode, oranje getinte bloemen.

Gloria Mundi. Een sport van Superb, een der mooiste zuiver vermiljoenkleurige polyantharozen met oranje weerschijn.

Golden Salmon (Goldlachs). Mooie roos met cochenille-roode bloemen.

Jessie. Mooie, sterkgroeiende perkroos met levendig roseroode bloemen.

Joseph Guy (Lafayette). Zeer rijkbloeiende met groote, volle, scharlaken bloemen.

Katharine Zeimet. Rijkbloeiend met groote trossen van geurige, zuiverwitte bloemen.

Kirsten Poulsen. Bijzonder goede perkroos met groote, losse trossen van enkele, helder scharlaken bloemen.

***Mevrouw van Straaten van Nes.** Zeer rijkbloeiende roos met groote, zacht karmijnkleurige bloemen, *f* 0.25.

Miss Edith Cavell. Goede perkroos met schitterend fluweelig scharlakenroode bloemen.

Nathalie Nypels. Mooie roos in vorm gelijkend op Rödhätte, doch met rose bloemen.

***Orange glow** (nieuw). De verbeterde Gloria Mundi, beslist kleurhoudend, vlotte groeier, grover dan Gloria Mundi, oranje-zalmkleurig, prima perk- en snijroos, *f* 0.40.

Orléans Rose. Een der beste perkrozen met groote trossen geranium-roode bloemen, die niet verkleuren.

Paul Crampel. Zeer rijkbloeiend met fel vermiljoenroode bloemen.

Rödhätte. Goede perkroos met zeer groote, schitterend donker kersroode bloemen.

***Rouge.** Zeer goede perkroos met groote, schitterend fluweelroode bloemen; in deze kleur de beste grootbloemige polyantharoos, *f* 0.30.

FAASSEN-HEKKENS' TUINARCHITECTUUR — ONTWERP: J. BERGMANS

K L I M R O Z E N

(met * gemerkte soorten zijn grootbloemig)

Albéric Barbier. Groote, welriekende, witte bloemen met geel hart, in knop donkergeel.

American Pillar. Zeer goede roos met groote trossen enkele, helderrose bloemen met wit hartje.

***Blaze.** Sterke klimroos met prachtig roode bloemen, veel op die van Paul's Scarlet Climber gelijkend, doch Blaze bloeit veel langer door, *f* 0.50.

***Climbing Gen. Mac Arthur.** Sterke roos met groote, geurende, donkerroode rozen.

***Climbing Kaiserin Augusta Victoria.** Prachtig gevormde, groote, albastwitte bloemen.

***Climbing Mme. Edouard Herriot.** Prachtige koraalroode, geel en scharlaken getinte bloemen.

Dorothy Perkins. Zeer rijkbloeiende, sterke klimplant met groote trossen zachtrose bloemen.

***Emily Gray.** Mooie klimroos met vrij groote, halfdubbele, zuivergele bloemen; begint eerst rijk te bloeien, wanneer de planten wat ouder worden.

Excelsa. Zeer goede klimroos met groote trossen schitterend scharlakenroode bloemen.

***Gloire de Dijon.** Oude, bekende roos met zalmkleurig roomgele bloemen.

Hiawatha. Zeer mooie klimplant met groote trossen enkele, donker karmijnroode bloemen met wit middengedeelte.

New Dawn. Sterke, langbloeiende klimroos met groote, gevulde, zachtrose bloemen.

***Paul's Scarlet Climber.** Een der beste grootbloemige roode klimrozen met groote, vurig scharlakenroode bloemen.

***Prinses van Oranje.** Opvallend gekleurde klimroos met oranje-scharlaken bloemen. Dit is de roos, die op de tentoonstelling in Heemstede zoo bijzonder de aandacht trok, *f* 0.40.

Sachsengrusz. Aardige klimroos met gesatineerd rose bloemen op witten grond.

Sodenia. Een der beste klimrozen met groote trossen mooi karmijnroode bloemen.

Tausendschön. Sterke klimroos met groote trossen karmijnroode bloemen, overgaande tot rose en wit.

Turner's Crimson Rambler. Bekende roos met groote trossen licht karmijnroode bloemen.

White Dorothy. Zeer goede klimroos in groei- en bloeiwijze gelijkend op de bekende Dorothy Perkins, doch met zuiverwitte bloemtrossen.

***Zephirine Drouhin.** Oude, bekende en nog steeds een der beste, sterkgroeiende klimrozen met groote, schitterend karmijnrose bloemen.

FAASSEN-HEKKENS' TUINARCHITECTUUR — ONTWERP: J. BERGMANS

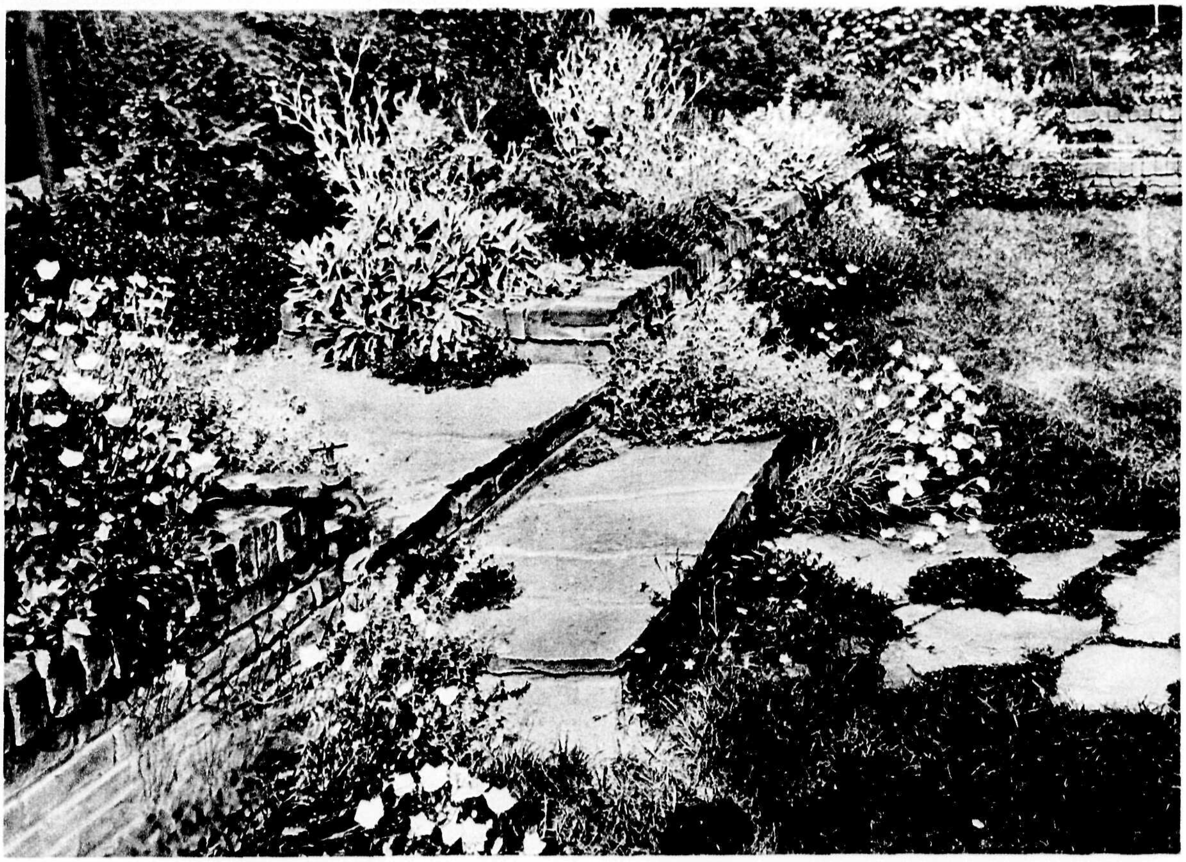

8. MADAME JULES BOUCHÉ - 7. MEVR. G. A. VAN ROSSEM - 6. ETOILE DE HOLLANDE - 9. PRES. HERBERT HOOVER
10. GENERAL SUPERIOR ARNOLD JANSSEN

Dit zijn alle soorten rozen, die, in open grond geplant, goed voldoen. Het zijn van de beste soorten, die alle reeds met de hoogste onderscheidingen bekroond zijn.

Van elk	1	rozenstruik	(10	struiken	totaal)	/ 2.25
„ „	2	rozenstruiken	(20	„	„)	„ 4.20
„ „	3	„	(30	„	„)	„ 6.—
„ „	4	„	(40	„	„)	„ 7.50
„ „	5	„	(50	„	„)	„ 9.—
„ „	10	„	(100	„	„)	„ 17.—

4. BETTY UPRICHARD - 2. MARGARET DICKSON HAMILL - 1. MADAME BUTTERFLY - 3. GLOIRE DE HOLLANDE
5. TALISMAN

Dit zijn alle soorten rozen, die, in open grond geplant, goed voldoen. Het zijn van de beste soorten, die alle reeds met de hoogste onderscheidingen bekroond zijn.

Van elk	1	rozenstruik	(10 struiken totaal)	/	2.25
„ „	2	rozenstruiken	(20 „ „)	„	4.20
„ „	3	„	(30 „ „)	„	6.—
„ „	4	„	(40 „ „)	„	7.50
„ „	5	„	(50 „ „)	„	9.—
„ „	10	„	(100 „ „)	„	17.—

FRUITBOOMEN

Zelfs als uw tuin zèèr klein is, kunt u toch fruitboomen planten. Snoer-boomen hebben maar een heel klein plaatsje noodig en pyramide- of struikvorm hebben ook al gauw voldoende ruimte.

De stamhoogte der hoogstam fruitboomen tot onder de kroon is 180—200 c.m.
„ „ „ halfstam „ „ „ „ „ „ 120—135 c.m.

Voor tuinbeplanting wordt gewoonlijk de lagere stam genomen, terwijl voor boomgaard-beplanting dikwijls hoogere stammen gewenscht zijn, hiervoor hebben wij zelfs boomen met een stamhoogte van 200—220 c.m.

Indien namen van vruchtboomen u niets zeggen, kunt u de keus aan ons overlaten, met opgave van wenschen omtrent smaak, rijptijd, keuken- of tafelgebruik en zoo mogelijk grondsoort waarin de boomen zullen komen te staan.

Wanneer een der bestelde soorten uitverkocht mocht zijn, zullen we zoo vrij zijn deze door de meest nabij komende soort te vervangen, tenzij dit bij de bestelling anders wordt opgegeven.

Wanneer van een of meer soorten een oudere of jongere, zware of zeer zware zal uitverkocht zijn, zullen we eveneens de meest nabij komende leveren. U gelieve tevens te vermelden, wanneer een halfstam of hoogstam bijv. door een struikvorm, of omgekeerd, eventueel mag vervangen worden.

Men bedenke altijd dat het leveren van vruchtboomen allereerst een zaak van vertrouwen is.

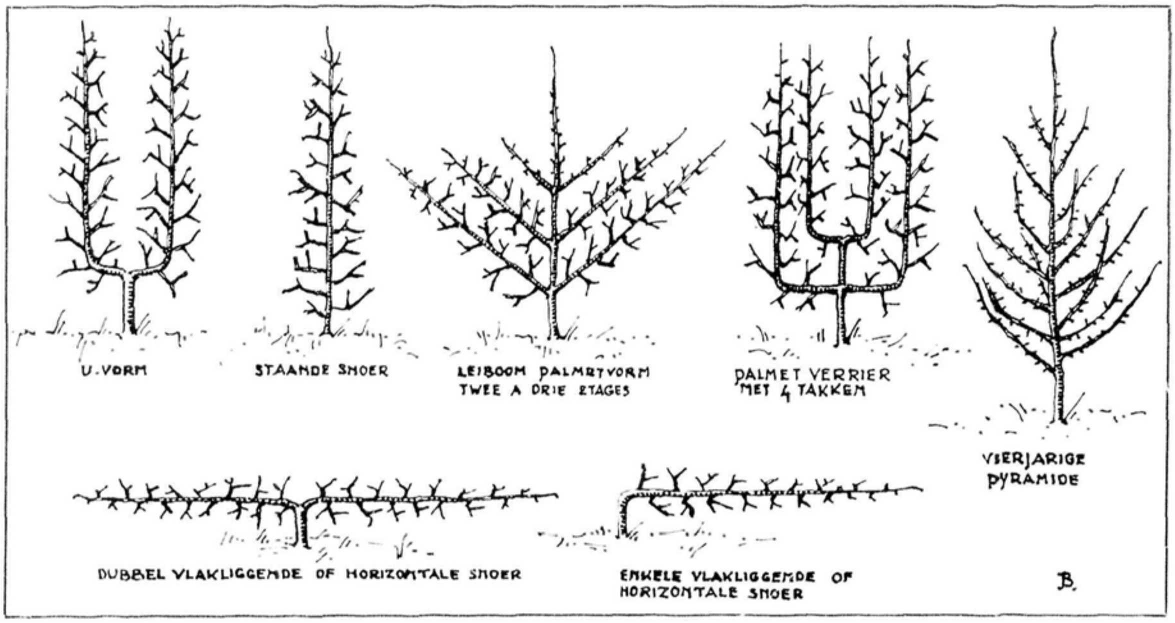

APPELBOOMEN

		p. stuk
Pyramiden en Struiken op Wildling en Doucin onderlaag.	2-jarig	ƒ 0.70
	3 „	„ 0.90
	4 „	„ 1.20
	5 „	„ 1.40
	6 „	„ 1.75
Leiboom 2 étages		„ 1.50
3 étages		„ 2.—
Rechtstaande snoeren 150—200 c.m.		„ 0.90
„ „ zeer zware		„ 1.40
U-vorm	4- à 5-jarig	„ 1.50

	p. stuk
Dubbel vlakliggende of horizontale snoer	ƒ 1.50
Enkel vlakliggende of horizontale snoer	„ 1.25
Palmet Verrier of Candelaber palmet 4 takken	„ 2.50
Hoogstam Kroonboomen	„ 0.90
Zware	„ 1.20
Zeer zware	„ 1.80
Halfstam Kroonboomen	„ 0.90
Zware	„ 1.20

Voor grootere partijen gelieve u speciale prijzen aan te vragen. Indien u de soort vrucht, welke u wenscht, niet bij naam kunt noemen, gelieve ons dan op te geven : rijptijd, kleur, zuur, zoet of half om half, groot of klein van stuk, handappel of keukenappel, dan zullen wij het verlangde zoo mogelijk leveren.

LIJST DER APPELSOORTEN

(Veredeld op kwee of wildling naar gelang de soort dit eischt.)

	Pluktijd	Gebruik
Barowitsky, *Charlemowsky, Duchess of Oldenburg* Zeer mooie, groote, platronde vrucht, rood gestreept op witgelen ondergrond. Bijzonder geschikt voor struikvorm	Eind Aug.	Aug.-Sept.
Belle de Boskoop Zie Goud-Reinette	October	Dec.-April
Bellefleur, Brabantsche, *Zure Bellefleur* Vrucht middelmatig groot, kegelvormig, bij rijpheid prachtig rood op gelen ondergrond. Een der beste en duurzaamste voor huishoudelijk gebruik. Goed groeiende, rijkdragende boom, met mooie, regelmatig gevormde kroon. Bloeit laat en heeft daardoor weinig van nachtvorsten te lijden. Een der beste boomgaardboomen	October	Jan.-Mei

		Pluktijd	Gebruik
Bramley Seedling	Groote vrucht van goede kwaliteit. Zeer vruchtbaar. Boom gezond en goed groeiend. Uitstekend als struikvorm en stamboom, om in het groot te worden aangeplant	October	Dec.-Mrt.
Campagner Zoete, *Zoete Bellefleur*	Algemeen bekende, beste zoete appel	October	Dec.-Mrt.
Canada-Reinette	Zeer fijne tafelappel. Vrucht groot, afgeplat geribd. Kan aanbevolen worden op goeden, niet vochtigen grond en warme standplaats. Voor ons land alleen als struikvorm en leiboom	October	Jan.-April
Cellini	Groote, regelmatig gevormde, aan de zonzijde mooi rood gekleurde, zeer mooie tafelappel. Boom groeit goed en draagt bijna jaarlijks veel ; heeft echter op ouden leeftijd van kanker te lijden	Eind Sept.	Oct.-Nov.
Cox's Orange-Pippin	Vrucht niet groot, kogelrond. Grondkleur geel, doch meest bijna geheel met rood bedekt. Een onzer fijnste tafelappels. Boom matig groeiend, zeer rijk en vroeg dragend. Kan op goeden grond voor de cultuur in 't groot aanbevolen worden. Goed voor alle vormen, doch vooral als struikvorm	Eind Sept.	Nov.-Febr.
Early Victoria	Middelmatige vrucht, geel met witte puntjes bezet. Zeer vruchtbaar, goed van smaak		Aug.
Engelsche Winter Goud Pearmain (King of the Pippins)	Een zeer fijne, geurige, zachtzure tafelappel, vleesch geelachtig met een heerlijk aroma. De goudgele vrucht is mooi, gaaf en glad. Bijzonder geschikt voor zandgrond	Eind Oct.	Nov.-Jan.
Gele Bellefleur	Zeer groote, vaste appel met bijzonder fijnen smaak		Dec.—Jan.
Gloire de Hollande	Sterke, breed uitgroeiende boom, zeer vruchtbaar, vrucht goede kwaliteit winterappel, geel, houdt zich goed, wordt veel in 't groot aangeplant	Eind Sept.	Febr.-Apr.
Goud-Reinette, *Reinette Monstrueuse of Belle de Boskoop*	Algemeen bekende en gezochte appel. Voor tafel en keuken 1e kwaliteit. Een der meest gevraagde boomgaardboomen. Is ook zeer geschikt om als struikvorm te worden aangeplant, geeft dan prachtige vruchten	October	Dec.-April
Gravesteiner	Appel tamelijk groot, rond, iets kegelvormig. Kleur groengeel en bijna geheel donkerrood gestreept. Heerlijk geurige tafelappel	Half Sept.	Sept.-Nov.

JONATHAN . . .
DELICIOUS . . .
ROME BEAUTY

Dit zijn 3 nieuwere soorten winterappel, afkomstig uit Amerika. Het zijn daar de meest vruchtbare soorten. Wij raden een ieder aan hiermede een proef te nemen. Struikvorm f 1.— per stuk, Halfstam f 1.25 per stuk. Hoogstam f 1.50 per stuk.

		Pluktijd	Gebruik
Landsberger-Reinette	Mooie, groote, kegelvormige, goudgele vrucht. Goede tafelappel. Uitstekend voor huishoudelijk gebruik. Sterk groeiende boom. Goed voor alle vormen, vooral als struikvorm en hoogstam	Eind Sept.	Nov.-Dec.
Lane's Prince Albert	Groote, eenigszins platronde vrucht van tamelijk goede kwaliteit. Boom groeit goed en is zeer vruchtbaar. Vooral als struikvorm	October	Nov.-Mrt.
Lemoenappel	Luntersche zaailing, welke veel overeenkomst met de Goud-Reinette vertoont. Boom groeit sterk en regelmatig. Vooral als boomgaardboom	October	Dec.-Febr.
Mank's Codlin	Mooi geel gekleurde appel van vrij goede kwaliteit. Boom groeit matig wegens zijn enorme vruchtbaarheid. Vooral op struikvorm	Half Sept.	Sept.-Oct.
Morgenduit	Zeer vruchtbare appelboom met groote, roode vruchten ; prima winterappel		Dec.—Mrt.
Notarisappel	Een der beste van de Luntersche zaailing appels. Groote, prachtig gekleurde, kegelvormige vrucht van uitstekende kwaliteit. Sterke, goed groeiende, rijkdragende boom. Voor alle vormen aan te bevelen	Half Sept.	Oct.-Dec.
Ontario	Middelgroot, geel, aan de zonzijde rood getint. Zeer fijne keuken- en tafelappel. Vooral als struikvorm aan te bevelen		Febr.-Mei
Peasgood Nonsuch	Een der grootste appels, met heerlijken smaak		Nov.—Febr.
Perzikroode zomerappel	Middelgroote, fraaie, roode appel, die door eenieder gekocht wordt. Zeer vruchtbaar, wordt in het groot aangeplant	Juli	Juli-Aug.
Roode Astrakan	Groote vrucht, helgeel met rood, tafelappel	Augustus	Aug.-Sept.
Signe Tillish	Groote, mooie vrucht, vorm op Witte Winter Calville gelijkend. Uitstekende fijne tafelappel. Boom gezond en sterk groeiend. Zeer aan te bevelen als struikvorm en leiboom	Begin Oct.	Nov.-Jan.
Sterappel, *Reinette rouge étoilée. Pomme de Coeur*	Prachtig rood gekleurde, vrij groote, kogelronde appel. Is als bezaaid met witte sterretjes. Goede tafelappel. Een der beste marktvruchten. Wordt als boomgaardboom veel gevraagd, wat hij ten volle verdient. Vooral goed op hoogere klei- en mergelgronden. Bloeit laat en heeft daardoor weinig van nachtvorsten te lijden	Begin Oct.	Nov.-Jan.
The Queen	Zeer groote, mooie, platte appel. 2e rang voor de tafel. Beste marktvrucht. Boom goed groeiend en rijkdragend. Geschikt om als struikvorm in 't groot te worden aangeplant	Half Sept.	Sept.-Nov.
Transparante de Croncelles	Vrucht regelmatig afgerond, goudgeel, zeer mooi, voor den tijd van 't jaar een der beste appels, zoo niet de beste. Boom sterk groeiend en gezond. Rijkdragend. Verdient onvoorwaardelijk aangeplant te worden in 't groot, vooral als struikvorm	Half Sept.	Sept.-Nov.
Virginische Rozenappel	Lijkt in alles op Yellow Transparant, doch is rood gestreept, fijn van smaak	Begin Aug.	Augustus
Vogel's Calville	Een mooi geel gekleurde appel, zeer goed van smaak		Jan.—April

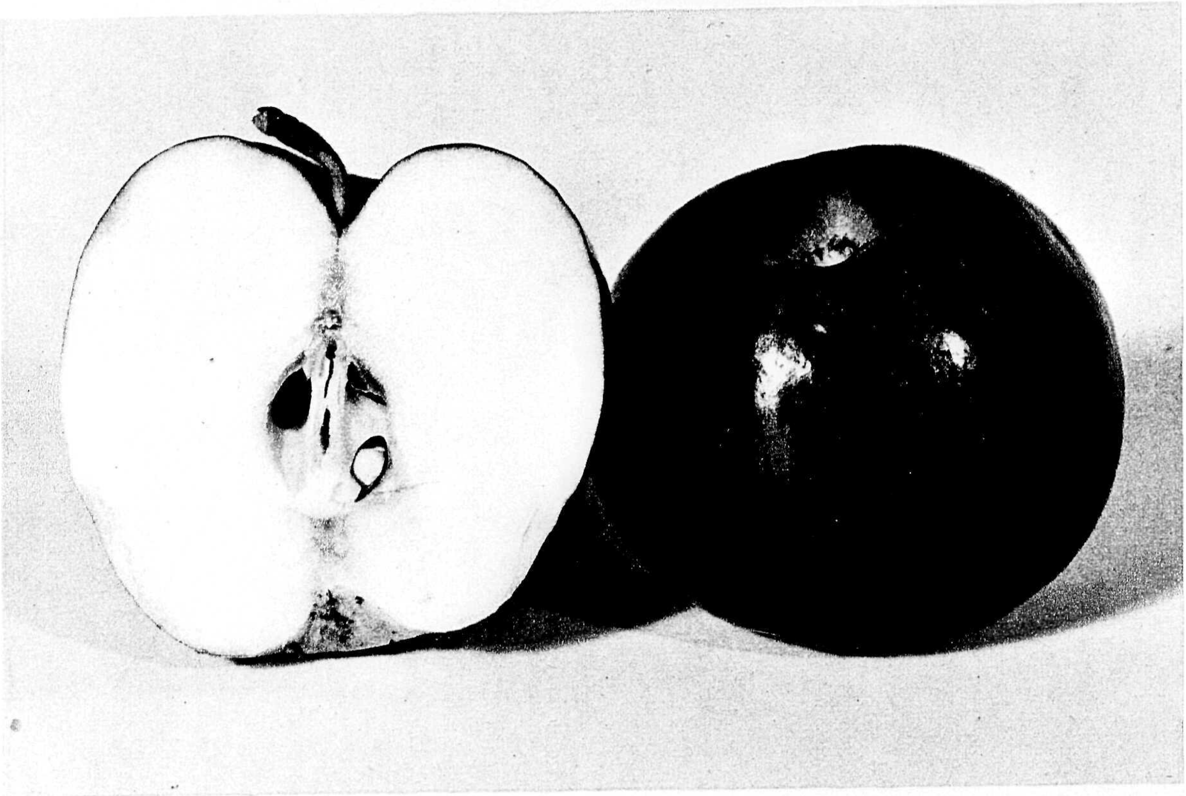

	Pluktijd	Gebruik
Winter Calville Mooie, groote, platronde, witgele vrucht, een zeer fijne tafelappel. Boom verlangt een warme standplaats....	October	Jan.-Apr.
Yellow Transparant Prachtige, groote, witgele vrucht. Uitstekende tafelappel. Onze vroegst-rijpe appel. Een der beste marktappels. Boom groeit matig, draagt zeer vroeg en rijk. Verdient aangeplant te worden, als struikvorm of leiboom....	Begin Aug.	Augustus
Zigeunerin Groote, prachtig rood gekleurde vrucht, fijn van smaak ; zeer vruchtbaar...........................	Augustus	September

PEREBOOMEN

		p. stuk
Pyramide of struikvorm op wildling en kweepeer.	2-jarig	*f* 0.70
	3 „	„ 0.90
	4 „	„ 1.20
	5 „	„ 1.50
	6 „	„ 1.80
Leiboom palmetvorm met 2 étages	....	„ 1.50
3 étages	....	„ 2.—
U-vorm	....	„ 1.50
Staande snoeren	120—150 c.m. hoog	„ 0.90
„ „	150—200 c.m. „	„ 1.—
„ „ zeer zware	....	„ 1.40

	p. stuk
Palmet verrier of Candelaber palmet 4 takken......	*f* 2.50
Dubbel vlakliggende of horizontale snoer	„ 1.50
Enkel „ „ „	„ 1.25
Hoogstam Kroonboomen	„ 0.90
zware	„ 1.25
zeer zware	„ 2.—
Halfstam Kroonboomen.	„ 0.80
zware	„ 1.20
Hoogstam Leiboomen, c.a. 2 meter stamhoogte (worden geplant tegen gevels en schuren)	„ 3.50

LIJST DER PEERSOORTEN

Struikvormen, Leiboomen en Vormboomen zijn, naar gelang de soort dit eischt, op kwee en wildling veredeld.

	Pluktijd	Gebruik
Bergamotte d'Esperen Een der fijnste peren voor den winter, afgeronde vrucht, niet groot, groen met gele spikkels, rijkdragend....	October	Jan.-Mrt.
Beurré Clairgeau Goede, langwerpige vrucht. Grondkleur geel, bijna geheel met helderrood bedekt. Draagt jaarlijks. Bekende en zeer gewilde marktpeer. Bijzonder geschikt voor aanplant als struikvorm en snoer..............	October	Nov.-Dec.
Beurré d'Amanlis Vrucht tamelijk groot, langwerpig kegelvormig. Groengeel, aan de zonzijde matrood. Zeer sappig, zoetzuur van smaak..............................	Begin Sept.	September
Beurré d'Anjou Groote vrucht, geelgroen, zeer goed..............................	October	Nov.-Dec.

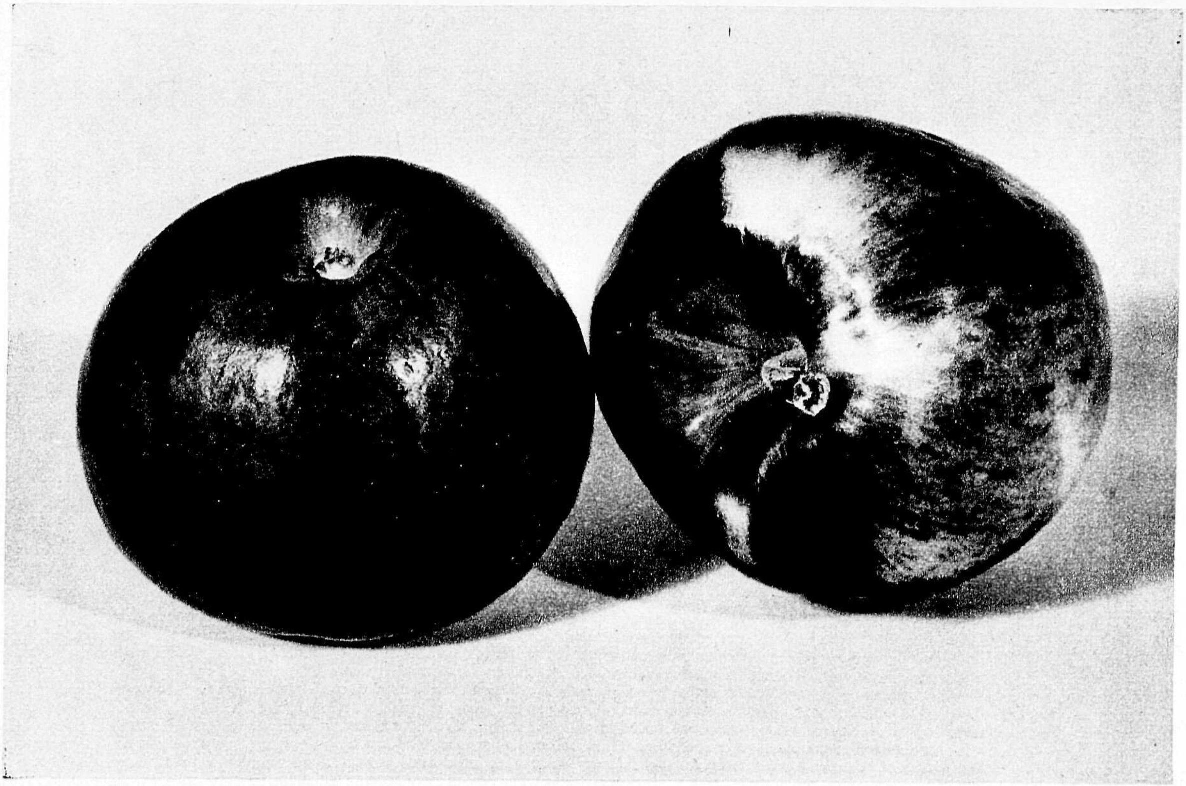

	Pluktijd	Gebruik
Beurré Alexander Lucas Heerlijk sappige peer, groenachtig geel, kegelvormig, groot en gaaf....................................	Eind Oct.	Nov.-Febr.
Beurré d'Hardenpont Op voedzamen grond en warme standplaats vaak een der fijnste tafelperen................................	October	Dec.-Febr.
Beurré Hardy Vrucht tamelijk groot, stomp kegelvormig, groen of gedeeltelijk roestkleurig. 1e kwaliteit tafelpeer, smeltend, gesuikerd. Gezonde boom. Draagt op jeugdigen leeftijd slecht ; later zeer rijk en geregeld. Goed voor alle vormen en vooral ook om als struikvorm in 't groot te worden geteeld. Uitstekende boomgaardboom..........	Half Sept.	October
Beurré Lebrun Goede tafelpeer, iets gemuskeerd, goed voor den inmaak. Verlangt een min of meer beschutte plaats. Zeer vruchtbaar	Eind Sept.	Sept.-Oct.
Beurré Luizet Zeer groote vrucht, prima, zeer vruchtbaar..		Nov.-Dec.
Beurré Liegels Middelgroot, groengeel, tafel- en marktvrucht..	November	Januari
Beurré de Mérode Groote tafelpeer, lichtgeel, ronde vorm, zeer sappig, in sommige streken van ons land bekend onder den naam van „Waterpeer"..	September	Half Oct.
Bon Chrétien William Groote, stomp langwerpige, citroengele vrucht. Voor liefhebbers van peren van den eersten rang. Gezonde, goed groeiende boom. Vroeg plukken. Draagt, ook op wild veredeld, zeer rijk en geregeld. Beste peer om in te maken. Prachtig wit vruchtvleesch. Alle vormen goed, vooral als struikvorm en snoer..................	Eind Aug.	September
Brederode Een der beste stoofperen, vooral voor hoogstam..	October	Mei-Juni
Clapp's Favorite Zeer schoone, groote, langwerpige, kegelvormige vrucht. Lichtgeel, aan de zonzijde helderrood. Lekkere, sappige, smeltende zomerpeer. Rijk- en vroegdragend. In struikvorm het beste..........................	Half Aug.	Aug.-Sept.
Comtesse de Paris Tamelijk groot, afgeknot kegelvormig, lichtgroen, bruin gevlekt, een der beste winterperen, zacht geurig, sappig. Groeit goed op kwee, gezond, rijkdragend. Vooral niet te vroeg plukken............................	October	Nov.-Jan.
Conférence Groote vrucht, sappig en zeer fijn van smaak, vleesch botergeel....................................		Oct.-Nov.

WIJ MAKEN U ER OP ATTENT

dat wij duizenden pyramiden peer, veredeld op kwee in 2-, 3-, 4- en 5-jarige pyramiden, voorradig hebben. De op kwee veredelde peren zijn het vruchtbaarste. Enkele soorten als Clapp's Favorite, Triomphe de Vienne, e.a. groeien op kwee niet voldoende. Daar deze soorten veel in het groot worden aangeplant, hebben wij deze op een soort veredeld, die goed op kwee thuis is, dus met een tusschenveredeling Wij durven zeggen, dat wij de eenigen zijn, die een flinken voorraad van op deze manier veredelde soorten hebben.

Verder hebben wij een grooten voorraad van 3-, 4- en 5-jarige snoeren veredeld op kwee. Deze snoeren kunnen tegen muur, schutting en langs tuinpaden (aan draad vastgebonden) geplant worden, indien gewenscht reeds op een onderlingen afstand van 60 c.m. Vooral voor fruitkweek in het groot worden snoeren bij duizenden geplant. Ze dragen dikwijls het eerste jaar na planting reeds vrucht.

Indien u een groot kwantum wilt planten, vraagt opgaaf van soorten en uitersten prijs.

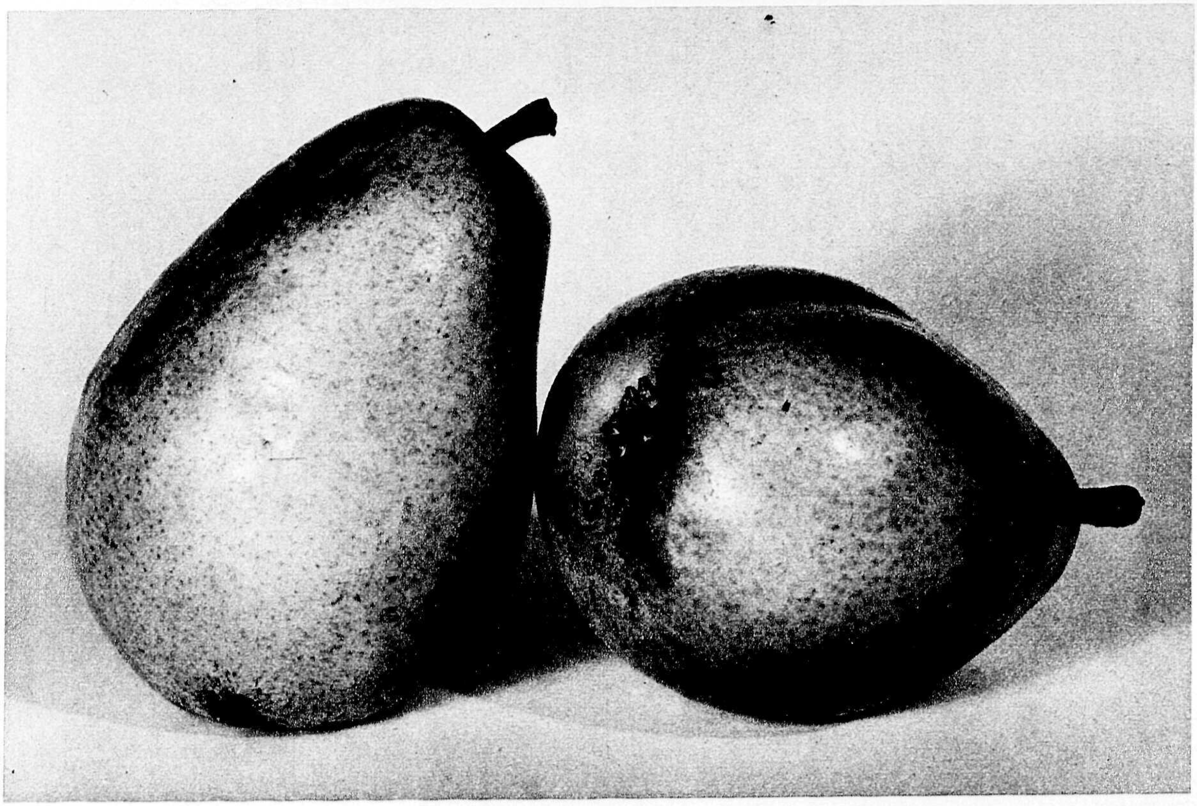

	Pluktijd	Gebruik
Curé, Pastoorspeer Mooie, groote, langwerpige vrucht. Uitmuntende stoofpeer, soms goede handpeer, Zeer vruchtbaar. Aan te bevelen als struikvorm........	October	Nov.-Jan.
Doyenné du Comice Groote, rond kegelvormige, gele, aan de zonzijde bruin gekleurde vrucht. Zeer sappig, zoet en geurig. Een der fijnste peren. Draagt wat onregelmatig. Een soort, die toch in geen liefhebberstuin mag ontbreken..........	Begin Oct.	Eind Oct.-Nov.
Doyenné d'Hiver Zeer groote vrucht, stroogeel na het uitrijpen, zeer fijne peer........		Jan.-Mrt.
Dr. Jules Guyot Mooie, groote, op Bon Chrétien William gelijkende vrucht. Boom gezond, zeer vruchtbaar. Goed als struikvorm. Vooral onrijp plukken en dan na laten rijpen........	Begin Aug.	Augustus
Duchesse d'Angoulême Groote stompe, bultige, groene peer, half smeltend, een weinig korrelig. Goede tafelpeer. Mag niet te laat geplukt worden, rijpt dan niet na en wordt steenig. Aan te bevelen als struikvorm en leiboom, groeit vooral goed op kwee-onderlaag........	Begin Oct.	Nov.-Dec.
Duchess Williams Zeer groote, lange, groene peer, bij het rijpen goudgeel. Sappige, iets zure, fijne tafelpeer. Overal bekend en gezocht. Boom sterk en goed groeiend. Draagt niet vroeg, maar later zeer rijk en geregeld. Een der allerbeste om in het groot te worden aangeplant, als struikvorm. Mag vooral niet vroeg geplukt worden, is dan wrang.	Eind Sept.	Oct.-Nov.
Durandeau, *Poire de Tongres* Groote langwerpige, naar den steel versmalde peer. Grondkleur geel, aan de zonzijde rood, bijna altijd met roest bedekt. Zeer sappige, zoetzure peer, half smeltend, eerste kwaliteit. Zeer aan te bevelen op vruchtbare gronden; niet op drogen zandgrond. Alle vormen goed, vooral als struikvorm. Niet te laat plukken........	Eind Sept.	Oct.-Nov.
Emile d'Heijst Een zeer fijne peer........	October	November
Fransche Wijnpeer Middelgroot, zeer vruchtbaar, aan te bevelen voor boomgaarden in hoogstam........	September	September
Herfstpeer van Geulle Een vroeg rijpende stoofpeer, die in het Zuiden van Limburg veel wordt geteeld. Hooge opbrengst, leverbaar in hoogstam........		
Gieser Wildeman Algemeen bekende, uitstekende stoofpeer. Gezonde, zeer rijkdragende boomgaardboom. Zeer geschikt om langs slootkanten te worden geplant........	October	Dec.-Mrt.
Jules d'Airolles Vrucht langwerpig, groenachtig geel met karmijnrose vlekken, gladde schil, fijne smaak........		Dec.-Febr.
Juttepeer Algemeen bekende en gewilde peer. Boom groeit sterk, draagt niet vroeg, maar later zeer rijk. Aan te bevelen als hoog-en halfstam. Op hoogen, lichten grond veel last van schurft........	Begin Sept.	September
Kaiserin Prima vrucht, zeer groot........		September
König Karl von Württemberg Enorm groote vrucht, geel-bruin, prima kwaliteit........	Eind Oct.	Eind Nov.

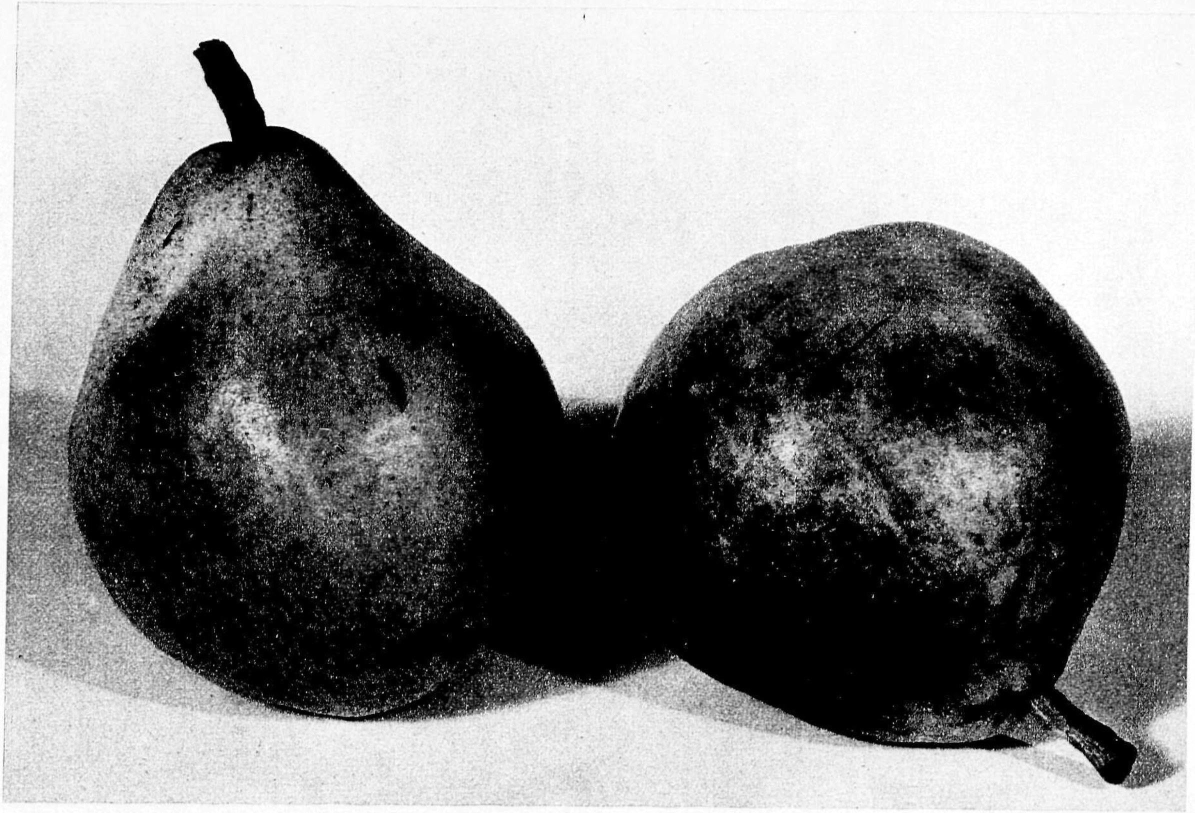

	Pluktijd	Gebruik
Le Lectier Eerste kwaliteit tafelpeer. Eischt krachtigen grond en eenigszins beschutte standplaats. Verdient aanbeveling als struikvorm en leiboom	October	Dec.-Mrt.
Légipont, *Fondante de Charneux* Vrij groote, kegelvormige, groengele bultige vrucht. Eerste-rang tafelpeer, sappig en zoet, een der beste herfstperen. Zeer vruchtbaar. Wordt nog veel te weinig aangeplant	Eind Sept.	October
Louise Bonne d'Avranches Tamelijk groote, langwerpig peervormige, groengele, grootendeels rood gekleurde, gespikkelde vrucht. Sappige, geurige eerste-rangs tafelpeer. Algemeen bekend en zeer gewild. Boom goed groeiend, rijk en geregeld dragend. Goed voor alle vormen, mits op krachtigen bodem	Half Sept.	Sept.-Oct.
Maagdepeer Vrij groote konische, roestkleurige vrucht. Vrij goede tafelpeer. Bekende marktvrucht. Goed groeiende, rijk en geregeld dragende boomgaardboom	Half Sept.	Sept.-Oct.
Madame Verte Middelgroot, bruin gevlekt, prima vrucht, zeer aan te bevelen	September	October
Marguerite Marillat Zeer groote gele vrucht, aan de zonzijde rood gekleurd, tafelpeer	October	Dec.-Jan.
Nouveau Poiteau Groote langwerpige buikige, grijsgroene vrucht van tamelijk goede kwaliteit. Zeer goede marktvrucht. Sterke, gezonde boom. Groeit zeer goed. Draagt vroeg en geregeld	Eind Sept.	Oct.-Nov.
Olivier de Serres Zeer fijne, mooi gekleurde, late tafelpeer		Dec.-Jan.
Oomskinderpeer, *Kruidenierspeer* Tamelijk kleine, stompkegelvormige groengele peer, van goede kwaliteit. Eén der meest gezochte vroege marktperen. Goed groeiende, sterke boomgaardboom. Voor den boomgaard een der aanbevelenswaardigste peren.	Half Aug.	Augustus
Précoce de Trévoux Middelmatig groote, rond kegelvormige, gele, aan de zonzijde rood gekleurde vrucht. Eén der fijnste vroege peren. Gezonde, vruchtbare, goed groeiende boom. Zeer aan te bevelen ; vooral als struikvorm	Eind Aug.	Aug.-Sept.
President Roosevelt Reusachtig groote fijne vrucht, uitstekend voor de markt	October	Dec.-Jan.
St. Remy Groote stoofpeer, welke op de pondspeer gelijkt, maar grooter en duurzamer is. Sterke, gezonde, rijkdragende boom	October	Dec.-April
Soldat Laboureur Vrij groote, langwerpige, geelgroene vrucht. Zeer zoet en sappig. Eerste kwaliteit tafelpeer. Gezonde, goed groeiende, zeer vruchtbare boom	Begin Oct.	Oct.-Nov.
Suikerpeer, *Dubbele of Noordhollandsche* Groote, rond kegelvormige, groengele peer van tamelijk goede kwaliteit. Een der meest gezochte en bekende marktvruchten. Gezonde, zeer sterk-groeiende en rijkdragende boomgaardboom en als zoodanig zeer aan te bevelen, als half- en hoogstam	Augustus	Aug.-Sept.

Triomphe de Vienne — Pluktijd: Begin Sept. — Gebruik: September
Groote, langwerpige, afgestompt kegelvormige, roestkleurige vrucht. Eerste-rang tafelpeer. Groeit goed, draagt veel. Vooral als struikvorm en leiboom aan te bevelen

Zwijndrechtsche Wijnpeer — Gebruik: Nov.-Dec.
Heerlijk van smaak, gezonde groeier, overvloedig dragend. Aan te bevelen ook voor cultuur in het groot....

ABRIKOZEBOOMEN

	p. stuk		p. stuk
Struikvorm	*f* 1.30	Hoogstam Kroonboomen	*f* 1.50
Leiboomen	„ 3.—	Halfstam Kroonboomen	„ 1.25

LIJST DER SOORTEN

Soort	Pluktijd
Bredasche Vrij kleine, zeer geringe vrucht. Uitstekend om in te maken. Boom groeit goed en draagt vroeg	Augustus
Dubbele Oranje Tamelijk groote vrucht, met vast, geurig en zoet vleesch, die zich de geheele maand Augustus laat bewaren. Boom groeit minder goed en is minder vruchtbaar dan de Tros Oranje	Augustus
Vroege Oranje, *Tros Oranje* Kleine vrucht met vast, geurig vleesch. Bij uitstek geschikt om in te maken. Boom groeit zeer krachtig en draagt enorm rijk. Deze soort kan ook als half- of hoogstam op eenigszins beschutte standplaats aanbevolen worden	Eind Aug.
Pêche de Nancy Groote, eivormige vrucht. Uitstekende tafelvrucht. Bloeit vroeg en draagt rijkelijk	Juli-Aug.

PRUIMEBOOMEN

	p. stuk		p. stuk
Struikvorm, 2- à 3-jarige in soorten	*f* 0.90	Hoogstam Kroonboomen	*f* 1.—
„ 4-jarig in soorten	„ 1.25	„ zware	„ 1.50
Leiboom palmetvorm 2 étages	„ 1.50	„ zeer zware	„ 2.50
„ „ 3 étages	„ 2.25	Halfstam Kroonboomen	„ 1.10
Staande snoeren	„ 1.—	„ zware	„ 1.25
„ „ zeer zware	„ 1.40		

LIJST DER SOORTEN

Soort	Pluktijd
Belle de Louvain Groote, langwerpige, eivormige, donkerblauwe pruim van goede kwaliteit. Boom groeit sterk en draagt vroeg. Goede marktpruim	1e helft Sept.
Blauwe Kwets, *Hausschwetsche* Uitstekende kwets om in te maken. Goed groeiende en rijkdragende boom. Wordt in het groot aangeplant	September
Burbank, *Japansche Bloedpruim* Gewonnen door den bekenden kweeker Luther Burbank uit Californië ; de boom is zeer vruchtbaar, de vruchten hebben roode vlekken en zijn bijzonder geurig	September
Dubbele Boerenwitte Vrij groote, ronde, doorschijnend wasgele, algemeen bekende vrucht van uitstekende kwaliteit. Boom matig groeiend en zeer vruchtbaar. Zeer gewilde marktvrucht. Een der aanbevelenswaardigste pruimen	Eind Aug. 1e helft Sept.
Gele Eierpruim, Extra zoete pruim.	
Italiaansche Kwets Langwerpige, groote, blauwe kwets voor den inmaak	Begin Sept.
Kirkes Plum Groot, rond, donkerblauw, sappige dessertpruim, beste bestuiver	Augustus
Monsieur Hâtive, *Heerenpruim* Groot blauwachtig rose, extra zoete vrucht, zeer aan te bevelen.	Juli
Reine Claude Boddaert Vrij groote ronde, geel-groene, vaak rood gespikkelde vrucht van uitstekende kwaliteit. Verlangt een eenigszins warme standplaats. Boom groeit zeer sterk en draagt vrij goed	Half Sept.
Reine Claude d'Althan Groote vrucht, blauwachtig rose, van prima kwaliteit, zeer aan te bevelen	Augustus
Reine Claude d'Oullins Mooie, groote, geelachtige, sappige, zoete vrucht. Zeer krachtige, gezonde boom. Een der beste pruimen	Augustus
Reine Claude Groen Kleine, groenachtig-gele, ronde, algemeen bekende, geurige vrucht. De beste pruim om in te maken. Ook voor het dessert van den eersten rang. Boom groeit vrij goed en draagt vroeg en geregeld. Verlangt een voedzamen grond	Begin Sept.
Reine Victoria Zeer groote, schoone, langwerpig ronde, lichtroode vrucht. Vleesch zeer sappig en geurig. Eerste rang. Zeer gewilde marktvrucht. Boom groeit sterk, draagt vroeg en rijk. Een der meest aanbevelenswaardige pruimen in alle vormen	Eind Aug.
Roode Eierpruim Groote langwerpige ronde, lichtrood gekleurde vrucht	Begin Sept.
The Czar Zeer vroege soort met donkerviolette, middelmatig groote vruchten	Juli
Tragedie Groote, rosepurperen, zoete pruim	Augustus
Washington Groote, iets langwerpig ronde, geel-roode, zeer sappige vrucht van uitstekende kwaliteit. Boom groeit sterk en is zeer vruchtbaar	Eind Aug.

NIEUWERE AMERIKAANSCHE PRUIMEN IN DE SOORTEN

America, Early Gold, Formosa, Kelsey, Sainte Rosa, Golden Japan, Early Laxton, alle vroege bloeiers, hiervan moet men voor de bestuiving meer dan één soort nemen, alle prima soorten. struikvorm *f* 1.— p. st., halfstam *f* 1.25 p. st., hoogstam *f* 1.50 p. st.

PERZIKBOOMEN

	p. stuk
Leiboom, waaiervorm, 200—250 cm vlucht	*f* 2.10
Leiboom, waaiervorm, 250—300 cm vlucht	„ 2.75
Halfstam Kroonboomen	„ 1.25
Hoogstam Kroonboomen	„ 1.80
Struikvorm	*f* 0.90
Struikvorm zwaar	„ 1.25
Hoogstam Treurperzik, zie onder treurboomen	„ 3.—

LIJST DER SOORTEN

	Pluktijd
Amsden Tamelijk groote, sterk rood gekleurde vrucht. Vleesch sappig, laat niet los van steen, eenigszins flauw van smaak. Boom groeit sterk en draagt rijk. Een der beste voor kas	Juli
Dubbele Montagne Groot witgeel, zonzijde rood. Vleesch sappig, geurig	Begin Sept.
Elberta of Oranje Perzik Zeer groote vrucht, goudgeel, zonzijde rood, geel vleesch, zoet	Augustus
Grosse Mignonne Groot karmijnrood gevlekt op gelen grond, sappig, zoet en smeltend	Begin Sept.
J. H. Hale Een der grootste perziken, goudgeel, zeer vruchtbaar	Begin Sept.
Lord Napier, *Kale Perzik of Brugnon* Groote vrucht, groenachtig met rood-bruin, zoet, vruchtbaar	Augustus
Rouge de Mai, *The Brigg* Onder dezen naam worden velerlei soorten geleverd. De echte soort komt veel met de Montagne in kwaliteit overeen. Geeft zeer schoone, rood gevlamde vruchten	Eind Juli
Sneed, *Earliest of All* Vrucht middelgroot, kleur geel met roode wangen	Begin Juli
Triomphe Sterk rood gekleurd, grootere vrucht dan Amsden, eveneens rijkdragend, bijzonder voor inmaak en markt aan te bevelen..	Augustus

KERSEBOOMEN

	p. stuk
Struikvorm	*f* 1.—
„ zwaardere	„ 1.25
Leiboom	„ 1.50
Hoogstam Kroonboomen meerjarige kroon	„ 1.—
Hoogstam Kroonboomen, zeer zware stam en kroon, vruchtdragend	„ 1.50
Halfstam Kroonboomen	„ 0.90
„ zware	„ 1.30

LIJST DER SOORTEN

Early Rivers
Vroeg rijp.

Früheste der Mark
De vroegste van alle, gelijkende op Meikers.

Grosze Prinzessin
Zeer groote vrucht, kleur als Spaansche knapkers.

Hedelfinger Riesenkirsche
Groote, zwartroode vrucht, voor alle doeleinden aan te bevelen.

Meikers
De bekende Betuwsche Meikers.

Reine Hortense,
Zeer groote helroode vrucht, sappig, prima voor tafel.

Spaansche knapkers, *Spekkers.*
Witgeel, aan de zonzijde een weinig rose, welbekend, sterke boom.

Vroege van Werder
Groote vrucht, 14 dagen vroeger dan Meikers, zwart-rood, zeer aan te bevelen.

Zwarte Spaansche knapkers, *Vleeschkers.*

MOREL

De dubbele Morel of Noordkers wordt vooral gebruikt voor den inmaak, en daarom is de cultuur winstgevend ; ze wordt ook veel in het groot aangeplant, maar in geen enkelen tuin mag de morel ontbreken. Men vindt er altijd een plaats voor, omdat ze geen zon noodig heeft en gerust tegen een muur aan den Noordkant kan worden geplant. Wanneer een boom in den herfst geplant wordt, draagt hij in het eerste jaar reeds vrucht.

	p. stuk
Struiken	*f* 0.70
Zware vruchtdragende struiken	„ 1.—
Halfstam met zware kronen	„ 0.70
„ „ zeer zware kronen	„ 1.—
Hoogstam kroonboomen	„ 1.—
„ „ zwaar	„ 1.30
Laagstam leiboomen	„ 1.50
„ „ zwaar	„ 2.—

Deze zijn zeer geschikt om tegen muur of schutting op het Noorden geplaatst te worden.

TAMME KASTANJE

of eetbare kastanje ; deze leenen zich uitstekend voor het beplanten van lanen en heuvels ; het hout heeft groote waarde voor den handel.

	p. stuk
Hoogstam bekweekte boomen	*f* 1.—
„ „ zware boomen	„ 1.50
„ zeer groote vrucht, soort „Lyon", veredeld	„ 1.50

MISPEL

De grootvruchtige mispel groeit het beste langs het water, wordt ook op overigens toch onbruikbare hoeken geplant.

	p. stuk
Struikvorm	*f* 1.—
Halfstam Kroonboomen	„ 1.25

KWEEPEER

Geliefde vrucht voor jam en geconfijte vruchten.

p. stuk
Struikvorm, in beste veredelde soorten .... ƒ 1.25
Halfstam, „ „ „ „ .... „ 1.25

MOERBEIBOOMEN

p. stuk
Hoogstam grootvruchtige zwarte Moerbei. ...... ƒ 7.50
„ treurboomen, kleine zwarte vrucht, 180—200 cm stamhoogte .... „ 2.50
„ zware .... „ 3.—

Deze zware boomen zijn zeldzaam, dragen vruchten op het eenjarige hout. Iets heel bijzonders.

DRUIVEN

p. stuk p. 10
Druiven in soorten voor binnen en buiten ƒ 1.25 ƒ 11.—

JAPANSCHE WIJNBES

Rubus phoenicolasius

Heeft een mooi blad aan fraaie roodbruine, behaarde takken, draagt van Juli tot September zeer rijkelijk vruchten van oranjeroode kleur, zoet van smaak ; *men plant ze tegen een schutting in de zon of leidt* ze langs stokken of latwerk, evenals frambozen.

Flinke planten........ p. st. ƒ 0.60 p. 10 st. ƒ 5.—

AMER.BRAAMBESSEN

In soorten, groeien op elken grond en kunnen geplant worden als de Jap. Wijnbes (zie hiervóór), geven zeer groote braambessen, heerlijk van smaak.

ƒ 0.65 per stuk ƒ 6.— per 10 stuks

THE LOGAN BERRY

De Loganbes komt in vorm en smaak de Moerbei zeer nabij, draagt schatten van vruchten.

ƒ 0.65 per stuk ƒ 6.— per 10 stuks

AALBESSEN

p. stuk p. 10
Struiken, *rood, wit en zwart* .... ƒ 0.18 ƒ 1.50
Halfstam .... „ 0.70 „ 6.50

In de soorten : Fay's New Prolific (rood, zeer groote opbrengst), Witte Parel, Duitsche Zure (rood), Roode Geelsteel (rood), Goliath (zwart), Boskoop *Giant* (zwart).

NOTEBOOMEN

p. stuk
Okkernoot, hoogstam boomen .... ƒ 1.—
„ „ „ zware .... „ 1.50

KRUISBESSEN

p. stuk p. 10 p. 100
Struiken .... ƒ 0.18 ƒ 1.50 ƒ 12.—
In de soorten : Engelsche witte (groen), Winham's Industry (rood), Vroege Gele, Groote groene
Halfstam .... „ 0.70 „ 6.50

De halfstam kruisbessen en aalbessen zijn geënt op Ribes *onderstam op pl.m.* 110 c.M. *hoogte, de halfstammen zijn zeer* vruchtbaar, zindelijk en geven groote vruchten, ze worden langs tuinpaden veel geplant.

VIJGEN

p. stuk
Struikvorm .... ƒ 1.50

FRAMBOZEN

p. 10 p. 100
Hornet .... ƒ 0.60 ƒ 5.—
De bekende groote ronde vrucht, fijn aroma, rijkdragend.
Superlative.......................... „ 0.60 „ 5.—
Groote, mooie, zuivere, roode vrucht, zeer rijk dragend.
Lloyd George .... „ 1.— „ 7.50
Preussen .... „ 1.— „ 7.50
Nieuw, vrucht heeft een helderroode kleur, zeer zoet en aromatisch ; maakt lange loten en is rijkdragend.

HAZELNOOT

p. stuk p. 10
Flinke struiken, grootvruchtig, groen blad .... ƒ 0.30 ƒ 2.50
Flinke struiken, bruin blad .... „ 0.35 „ 3.—

AARDBEIEN

In de soorten Madame Moutot (enorm groote vrucht), Deutsch Evern (zeer vroeg), Jucunda, Mad. Kooij
ƒ 0.50 per 10 stuks ƒ 4.— per 100 stuks

ASPERGEPLANTEN

Roem van Brunswijk, sterke planten ƒ 2.50 per 100; ƒ 20.— per 1000.

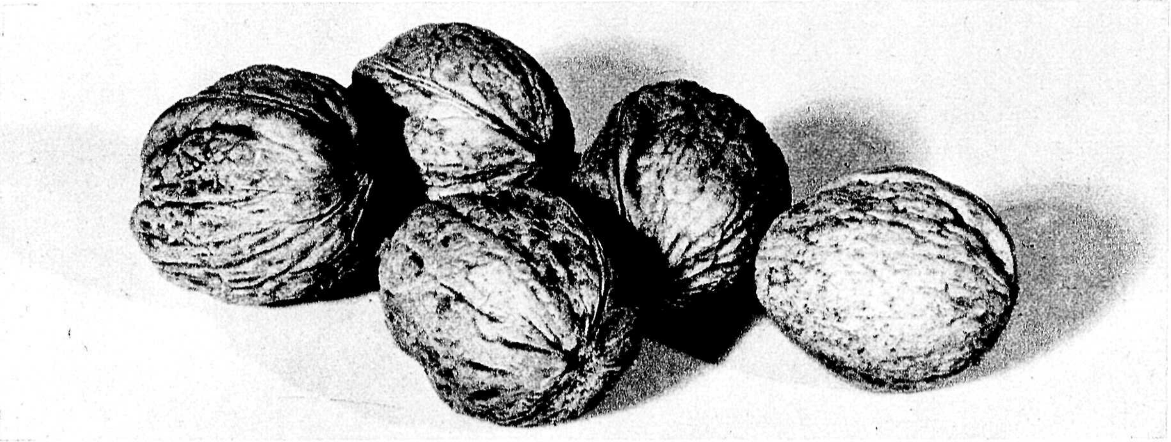

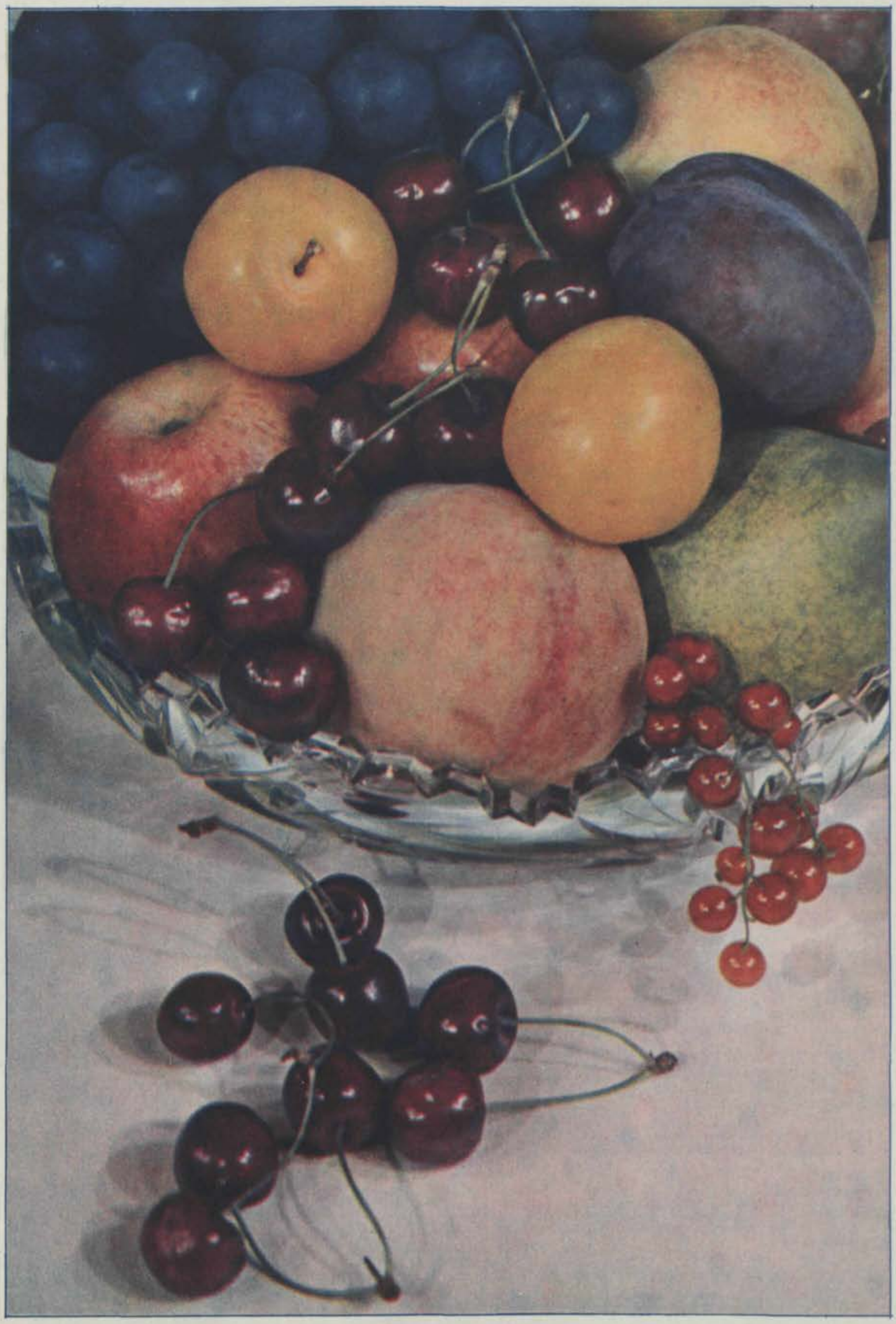

HOOGSTAMBOOMEN

VOOR SMALLE STRATEN EN LANEN

(De stamomvang is gemeten op 1 meter hoogte boven den grond)

In villadorpen, bij woningcomplexen, enz. kan men geen boomen gebruiken die op lateren leeftijd een groote kroon krijgen, zooals Linde, Plataan, enz. Hier gebruikt men soorten die niet zoo omvangrijk worden, zoodat licht en zon in voldoende mate tot de woningen kunnen blijven toetreden.

	Stamomvang in cm	p. stuk	p. 10
ACER			
— **platanoides globosum**, *Boleschdoorn*, *Kogeleschdoorn*	10—12	ƒ 0.90	ƒ 8.50
Bijzonder mooie boom, vormt een regelmatige, dichte, ronde kroon.	12—14	„ 1.25	„ 12.—
BETULA, *Berk*			
— **pendula** *(B. alba)*	8—10	„ 0.60	„ 6.—
De gewone of witte Berk is een bekende boom, die zich zeer goed leent voor beplanting van smalle straten, lanen, enz.; groeit uitstekend op droge, schrale gronden.	10—12	„ 0.70	„ 6.50
	12—14	„ 1.—	„ 9.50
	14—16	„ 1.25	„ 12.—
CARPINUS *Haagbeuk*			
— **Betulus pyramidalis** *(fastigiata)*	10—12	„ 0.90	„ 9.—
Mooie boom met een zuilvormige, gesloten kroon; vooral in den herfst mooie bladkleur; groeit goed op droge gronden.	12—14	„ 1.20	„ 11.50
	14—16	„ 1.40	„ 13.50
CRATAEGUS *Meidoorn*			
— **Lavallei** *(C. Carrierei)*	10—12	„ 1.20	„ 11.—
Prachtige boom met glanzend donker-groene bladeren, lange doornen, witte bloemen en gele vruchtjes.	12—14	„ 1.50	„ 14.—
— **Oxyacantha Paulii**	8—10	„ 1.—	„ 9.—
Algemeen bekende *Meidoorn* met dubbele helderroode bloemen; vooral mooi tijdens den bloei; groeit op alle gronden.	10—12	„ 1.20	„ 11.—
	12—14	„ 1.50	„ 14.—
FRAXINUS, *Esch*			
— **excelsior globosa**	10—12	„ 1.25	„ 12.—
Zeer mooie boom met sierlijk geveerde bladeren en regelmatige, bolvormige kroon; groeit goed op vochtigen bodem.			
LABURNUM, *Gouden Regen*			
— **anagyroides**	8—10	„ 1.—	„ 9.—
De algemeen bekende *Gouden Regen* bloeit met een overvloed van gele bloemtrossen; groeit gemakkelijk.	10—12	„ 1.20	„ 11.—
	12—14	„ 1.50	„ 14.50
PRUNUS, *Sierpruim*			
— **cerasifera Pissardii nigra**	8—10	„ 0.90	„ 8.50
Aardige boom met bruinroode bladeren en rose bloesem; groeit gemakkelijk.	10—12	„ 1.20	„ 11.—
— **serrulata Hisakura**, *Japansche Sierkers*	10—12	„ 1.—	„ 9.—
Mooie boom, die vooral tijdens den bloei prachtig is met groote, dubbele rose bloemen.	12—14	„ 1.25	„ 12.—
ROBINIA, *Acacia*			
— **pseudoacacia Bessoniana**	10—12	„ 0.85	„ 8.—
Zeer goede boom met zuilvormige groeiwijze en groote witte bloemtrossen; groeit op de slechtste gronden.	12—14	„ 0.90	„ 8.50
	14—16	„ 1.—	„ 9.50
	16—20	„ 1.50	„ 14.—
	20—24	„ 2.—	„ 19.50
— **pseudoacacia inermis**, *Bolacacia*, *Kogelacacia*	10—12	„ 0.80	„ 7.75
Zeer bekende, veel gebruikte boom met dichte, bolvormige kroon.	12—14	„ 1.—	„ 9.75
	14—16	„ 1.25	„ 12.—
SORBUS			
— **americana**	10—12	„ 0.90	„ 8.50
Mooie boom met lange, geveerde bladeren en scharlakenroode vruchten.	12—14	„ 1.20	„ 11.—
	14—16	„ 1.30	„ 12.50
— **Aria lutescens**	10—12	„ 1.—	„ 9.—
Prachtige kleine boom met enkelvoudige, zilvergrijze bladeren; bloeit rijk met witte bloemtrossen.	12—14	„ 1.25	„ 12.—
	14—16	„ 1.50	„ 14.—
— **Aucuparia**, *Lijsterbes*	8—10	„ 0.60	„ 5.75
De gewone Lijsterbes is een algemeen bekende boom.	10—12	„ 0.75	„ 7.—
	12—14	„ 1.—	„ 9.—
	14—16	„ 1.35	„ 13.—
ULMUS			
— **pumila**	10—12	„ 1.25	„ 12.—
Mooie Iep, die vrij is van Iepenziekte (zie bij Hoogstam-Sierboomen voor verdere beschrijving).	12—14	„ 1.75	„ 17.—

CONIFEREN EN SPARREN

(MET AARDKLUIT)

Sieren den tuin niet alleen in den zomer, maar vooral ook in den winter, omdat ze groen blijven, tevens een welkome schuilplaats biedende aan de vogels.

ABIES

	hoogte in cm.	p. stuk
— **alba** *(A. pectinata), Zilverden* Verdraagt schaduw.	60—100 100—140 140—180	*f* 0.50 „ 0.65 „ 0.90
— **balsamea**, *Balsemspar* Snelgroeiende spar met pyramidale groeiwijze.	60—80	„ 0.50
— **concolor** Bijzonder mooie den met lange grijsblauwe naalden.	80—100 100—140 140—180	„ 0.70 „ 1.— „ 1.50
— **Douglasii:** *zie* **Pseudotsuga**		
— **Engelmannii glauca:** *zie* **Picea Engelmannii**		
— **excelsa:** *zie* **Picea excelsa**		
— **firma** Sierlijke den met groene tot bruinachtige twijgen en dikke, lange, heldergroene naalden.	100—140	„ 1.25
— **grandis** Sterkgroeiende boom met glanzend donkergroene naalden; groeit ook goed op schaduwrijke plaatsen.	80—100 100—140 140—180	„ 0.35 „ 0.50 „ 0.90
— **Nordmanniana**, *Nordmanspar* Prachtige boom met regelmatige groeiwijze en donkergroene naalden; zeer mooi voor solitairboom.	40— 60 60—100 100—125	„ 0.35 „ 0.90 „ 1.50
— **Pinsapo**, *Vingerden* Mooie boom met korte, stevige, scherpe, groene naalden rondom de takken geplaatst.	90—100	„ 1.50
— **Pinsapo aurea** verschilt van vorige door gele naalden.	60— 80	„ 1.75
— **Veitchii** Sterk groeiende boom met glanzend groene naalden met grijsblauwen achterkant.	100—140	„ 1.25

ARAUCARIA

— **araucana** *(A. imbricata) Slangenden* Zeer decoratieve boom met eigenaardige groeiwijze, de ver uit elkaar staande horizontale takken zijn dicht bezet met donkergroene korte bladeren; prachtige solitairboom.	60—80 80—100 100—120	„ 3.50 „ 4.50 „ 7.50

CEDRUS

— **atlantica**, *Atlasceder* Zeer mooie, sterkgroeiende boom met dofgroene naalden.	120—150 150—180 180—200	„ 1.50 „ 1.75 „ 2.50
— **atlantica glauca** Buitengewoon mooie, decoratieve solitairboom met prachtig blauwe naalden.	120—150 150—180 180—200	„ 1.50 „ 2.— „ 2.50
— **Deodara** Buitengewoon sierlijke, sterkgroeiende boom met afhangende takken en blauwgroene naalden; prachtige gazonboom.	100—130 140—160 160—200	„ 1.25 „ 1.70 „ 2.50
— **Deodara aurea** heeft goudgele naalden.	100—125 125—150	„ 2.50 „ 3.50

CHAMAECYPARIS

	hoogte in cm.	p. stuk
— **Lawsoniana** *(Cupressus Lawsoniana)* Zeer sterke, algemeen bekende conifeer, vormt prachtige pyramiden met helder glanzend groen loof; zeer geschikt voor windkeering, ter bedekking van onooglijke plaatsen, enz.; groeit op alle gronden.	80—100 100—120 120—150 150—180 180—200	„ 0.40 „ 0.50 „ 0.75 „ 1.25 „ 1.75
— **Lawsoniana Alumii** Zuilvormige groei, helder blauwgroen loof	80—100 100—140 150—175 180—200	„ 0.60 „ 1.— „ 1.75 „ 3.—
— **Lawsoniana erecta viridis** Smalle zuilvormige groei en heldergroen loof.	80—100 100—120	*f* 0.90 „ 1.20
— **Lawsoniana filiformis** Mooie conifeer met hangende takken en groen loof.	80—100 100—120	„ 1.25 „ 1.50
— **Lawsoniana Fraseri** Sterke conifeer, zuilvormig groeiend, donkergroen loof.	100—120 120—150 180—200	„ 1.— „ 1.25 „ 2.50
— **Lawsoniana lutea** Verschilt van het gewone type door goudgeel loof.	80—100 100—120 120—150	„ 1.— „ 1.25 „ 1.50
— **Lawsoniana Triomf van Boskoop** Bijzonder mooie, sterkgroeiende conifeer met mooi blauw loof.	80—100 100—140 140—180 180—200	„ 0.70 „ 1.20 „ 1.50 „ 2.50
— **Lawsoniana Silver Queen** Mooie conifeer met zilverbont loof.	100—120 120—150	„ 1.25 „ 1.50
— **Lawsoniana Stewartii** Zuilvormige groei, vooral het jonge loof is mooi goudgeel.	80—100 100—130 130—160 160—200	„ 0.75 „ 0.90 „ 1.25 „ 2.50
— **pisifera** *(Retinospora pisifera)* Snelgroeiende conifeer met losse groeiwijze, overhangende takken en lichtgroen loof.	80—100 100—130 130—160	„ 0.80 „ 1.— „ 1.50
— **pisifera argenteo-variegata** heeft witbont loof.	80—100 100—140 140—180	„ 0.85 „ 1.20 „ 1.50
— **pisifera aurea** Aardige conifeer met goudgeel loof.	80—100 100—125 125—150 150—175	„ 0.90 „ 1.20 „ 1.40 „ 1.75
— **pisifera plumosa** *(Retinospora plumosa)* Mooie, sterke conifeer met pluimvormig groen loof.	80—100 100—125 125—150	„ 0.90 „ 1.25 „ 1.50
— **pisifera plumosa aurea** verschilt van vorige door goudgeel loof.	80—100 100—120 120—140	„ 0.90 „ 1.25 „ 1.50
— **pisifera squarrosa** *(Retinospora Veitchii)* Heeft fijn gekruld, grijsblauw loof.	80—100 100—120	„ 1.00 „ 1.25
— **pisifera filifera aurea** Zeer mooie conifeer met sierlijk hangende, draadvormige twijgen en prachtig goudgeel loof.	80—100 100—120	„ 1.00 „ 1.40

CRYPTOMERIA

— **japonica elegans** Mooie conifeer met korte donkergroene naalden.	100—120 120—150	„ 1.40 „ 1.75
— **japonica Lobbii** Mooie, rechtopgroeiende conifeer met lichtgroen loof.	100—120 120—150	„ 1.40 „ 1.75

GINKGO

— **biloba** *(Salisburia adiantifolia) Japansche noot.* Mooie, decoratieve boom, waarvan de groote waaiervormige bladeren in den herfst mooi geel verkleuren en tegen den winter afvallen.	60—80 80—100 100—150 150—200 200—300	„ 0.30 „ 0.50 „ 1.— „ 1.50 „ 1.75

JUNIPERUS

	hoogte in cm.	p. stuk
— **chinensis aurea**	60—80	*f* 1.—
Zeer mooie, breeduitgroeiende conifeer met goudgeel loof.	80—100	„ 1.50
— **chinensis Pfitzeriana**	60—80	„ 1.—
Zeer mooie conifeer, breed uitgroeiend met zijwaarts gerichte takken en overhangende twijgen.	80—100	„ 1.25
	120—150	„ 2.50
— **communis**	80—100	„ 0.65
De bekende, inheemsche *Jeneverbes*; groeit op de schraalste gronden.	100—120	„ 0.90
— **communis hibernica**	80—100	„ 1.—
Mooie zuilvormige groeiwijze, blauwgroen loof.	100—140	„ 1.40
— **Sabina**, *Zevenboom*	60—80	„ 0.90
Breed uitgroeiende conifeer met donker blauwgroen loof.	80—100	„ 1.25
— **virginiana**, *Roode Ceder*	60—80	„ 0.70
Vormt een dichte pyramide van grauwgroen loof; zeer geschikt voor schrale boschgronden, duinen, enz.	80—100	„ 0.80
	100—120	„ 1.—
— **virginiana Cannartii**	80—100	„ 0.80
Mooie zuilvormige groeiwijze, donkergroen loof.	100—120	„ 1.—
— **virginiana glauca**	60—80	„ 0.80
Mooie zuilvorm met blauw loof.	80—100	„ 1.—

LARIX

	hoogte in cm.	p. stuk
— **leptolepis**, *Gele Larix of Japansche Goudlork*	80—100	„ 0.30
	100—120	„ 0.40
Zeer mooie boom, die snel groeit; het zachtgroene loof verkleurt prachtig geel in den herfst en valt tegen den winter af; zeer geschikt voor lichte gronden; levert later waardevol hout.	120—150	„ 0.50
	150—180	„ 0.75
	180—250	„ 0.90
	250—300	„ 1.25

PICEA

	hoogte in cm.	p. stuk
— **Alcockiana**	80—100	„ 1.25
Mooie boom waarvan de stijve, blauwe naalden aan den onderkant groen zijn en twee witte lijnen hebben.	100—120	„ 1.50
— **Engelmannii**	80—100	„ 1.—
In groeiwijze veel op P. excelsa gelijkend, doch met grijsblauwe naalden.	100—120	„ 1.25

PICEA

	hoogte in cm.	p. stuk
— **excelsa**, *De Fijnspar of Kerstspar*	80—100	*f* 0.30
is een algemeen bekende boom, die de bekende Kerstboomen levert; zeer geschikt voor lanen, enz.; is met lichten grond tevreden.	100—130	„ 0.40
	130—160	„ 0.60
	160—200	„ 1.—
	200—250	„ 1.50
— **excelsa aurea**	100—140	„ 1.75
heeft goudgele naalden.		
— **excelsa pyramidalis**	80—100	„ 1.25
heeft een mooie pyramidale groeiwijze.	100—120	„ 1.50
— **omorica**	100—120	„ 1.10
Mooie, slanke boom met grijsgroene naalden.	120—140	„ 1.50
— **pungens glauca**, *Blauwspar* ..	60—80	„ 0.60
Een bekende boom met prachtig staalblauwe naalden.	80—100	„ 1.—
	100—140	„ 1.20
	140—180	„ 1.50
— **pungens glauca Kosteri** ...	60—80	„ 1.00
is de mooiste Blauwspar met donker staalblauwe naalden.	80—100	„ 1.50
	100—120	„ 2.50
	120—150	„ 3.50

PINUS

	hoogte in cm.	p. stuk
— **excelsa**	100—125	„ 1.50
Mooie den met lange, blauwgroene naalden.		
— **montana Mughus**, *Bergden* ...	60—80	„ 0.60
Zeer mooie, laaggroeiende den met donkergroene naalden; wordt geplant in groote rotstuinen, op berghellingen en duinen om zandverstuivingen tegen te gaan.	80—100	„ 0.80
— **nigra austriaca**, *Oostenrijksche Den*	60—80	„ 0.60
	80—100	„ 0.70
Heeft lange, donkergroene naalden; zeer geschikt voor slechte gronden, duinbeplanting enz.	100—120	„ 0.90
— **Strobus**, *Weymouth Den*	80—100	„ 0.60
Zeer mooie, snelgroeiende boom met lange blauwgroene naalden.	100—150	„ 0.70
	180—200	„ 1.25

FAASSEN-HEKKENS' TUINARCHITECTUUR — ONTWERP: J. BERGMANS

PSEUDOTSUGA

	hoogte in cm.	p. stuk
— **taxifolia** *(Abies Douglasii)* ...... De groene *Douglasspar* is een bekende boom; kan goed aangewend worden voor beplanting onder boomen, voor bedekking van muren, enz.; groeit goed op lichten grond.	80—100	*f* 0.30
	100—140	„ 0.55
	140—180	„ 0.90
	180—200	„ 1.25
	200—250	„ 1.50
	250—300	„ 2.50
— **taxifolia caesia** .... heeft grijsblauwe naalden.	80—100	„ 0.40
	100—120	„ 0.60
— **taxifolia glauca** .... Sterke spar met blauwgroene naalden.	100—140	„ 0.60
	140—180	„ 0.90

SCIADOPITYS

	hoogte in cm.	p. stuk
— **verticillata** *(Japansche Parasol-den)* .... Bijzonder mooie, zeldzame den.	80—120	„ 3.75
	120—150	„ 5.—

TAXODIUM, *Moerascypres*

	hoogte in cm.	p. stuk
— **distichum** .... Mooie, hooggroeiende boom met 's winters afvallende naalden; voor vochtige plaatsen.	100—140	„ 1.25
	140—180	„ 1.50

TAXUS

	hoogte in cm.	p. stuk
— **baccata** .... De bekende gewone *Taxus* met donkergroen loof; zeer geschikt voor plaatsen waar weinig of geen zon komt; de beste voor hagen.	40—60	„ 0.40
	60—80	„ 0.50
	80—100	„ 0.70
	100—130	„ 0.90
	130—150	„ 1.50
	150—180	„ 2.50
— **baccata fastigiata** *(hibernica)* Mooie zuilvormige groei, donkergroene naalden.	80—100	„ 1.—
	100—120	„ 1.50
— **baccata fastigiata aurea** .... heeft goudgeel loof.	60—80	„ 1.—
	80—100	„ 1.25
	100—120	„ 1.80

THYJA (THUYA)

	hoogte in cm.	p. stuk
— **gigantea** *(T. Lobbi)* .... Zeer snel groeiende boom met heldergroen loof; groeit op alle gronden.	100—120	„ 0.50
	120—140	„ 0.60
	140—180	„ 0.70
	180—200	„ 1.—
— **gigantea aurea** .... heeft goudgeel loof.	100—140	„ 1.20
	150—175	„ 1.50

THYJA (THUYA)

	hoogte in cm.	p. stuk
— **occidentalis** .... Algemeen bekende conifeer die overal gebruikt wordt voor hagen, enz.; zeer geschikt om onooglijke plaatsen te bedekken, enz.; groeit overal.	80—100	*f* 0.35
	100—130	„ 0.50
	130—160	„ 0.60
	160—180	„ 0.85
	180—200	„ 1.20
— **occidentalis Ellwangeriana** Pyramidale groei, geelachtig groen loof.	80—100	„ 1.—
	100—120	„ 1.25
— **occidentalis fastigiata** ...... Smalle, zuilvormige groei, heldergroen loof.	100—150	„ 1.—
— **occidentalis Hoveyi** .... Mooi rechtopgroeiend met heldergroen loof.	60—80	„ 0.80
— **occidentalis Riversii** .... Mooie, slanke conifeer, gedrongen groeiend, geelgroen loof.	80—100	„ 0.90
	100—120	„ 1.25
— **occidentalis Rosenthalii** ... Zuilvormige groei, mooi glanzend groen loof.	80—100	„ 1.—
	100—120	„ 1.40
— **occidentalis Standishii** ..... Sterkgroeiende conifeer met afhangende takken.	80—100	„ 1.—
	100—120	„ 1.40
— **occidentalis Vervaeneana** .. Pyramidaal groeiend, geelachtig loof.	80—100	„ 1.—
	100—120	„ 1.40
— **occidentalis Wareana lutescens** .... Regelmatige groeiwijze, bleekgeel loof.	80—100	„ 1.—
	100—120	„ 1.40

THYJOPSIS (THUYOPSIS)

	hoogte in cm.	p. stuk
— **dolobrata** .... Mooie, breeduitgroeiende conifeer met heldergroen loof.	70—90	„ 0.90
— **dolobrata variegata** *(argenteo-variegata)* .... heeft zilverbont loof.	60—70	„ 0.80

TSUGA

	hoogte in cm.	p. stuk
— **canadensis**, *Hemlockspar* ...... Sierlijke groeiwijze met overhangende takken; bijzonder geschikt voor beschaduwde plaatsen.	80—100	„ 0.90
	100—130	„ 1.10

WIJ MAKEN ONTWERPEN VOOR DEN AANLEG VAN BEPLANTINGEN

De export naar bijna alle landen is ons grootendeels afgesneden. We hebben ons daarom meer ingericht voor levering van alle boomen, heesters, planten, enz. in het eigen land.

Onze groote voorraden plantsoen en de kundige technische en wetenschappelijke leiding onzer zaak stellen ons in staat tegen zeer voordeelige prijzen plannen te maken en uit te voeren met levering van alle daarvoor benoodigde materialen. Wij zijn speciaal ingericht alle beplantingen van wegen, kanalen, badplaatsen, kloosters, sportparken, kerkhoven, rosaria, enz. voor rijk, provincie, gemeente en particuliere instellingen uit te voeren.

Onze kweekerij is een der grootste en meest gevarieerde van het land. Gelieve even een aanvraag tot ons te richten als U plannen noodig hebt of beplantingen wilt laten uitvoeren.

ONZE INLICHTINGENDIENST

We geven gratis alle inlichtingen, zonder eenige verplichting, aan onze cliënten in verband met moeilijkheden die zij met hun tuin of planten mochten ontmoeten. Ook zij die cliënt willen worden, kunnen hiervan gebruik maken.

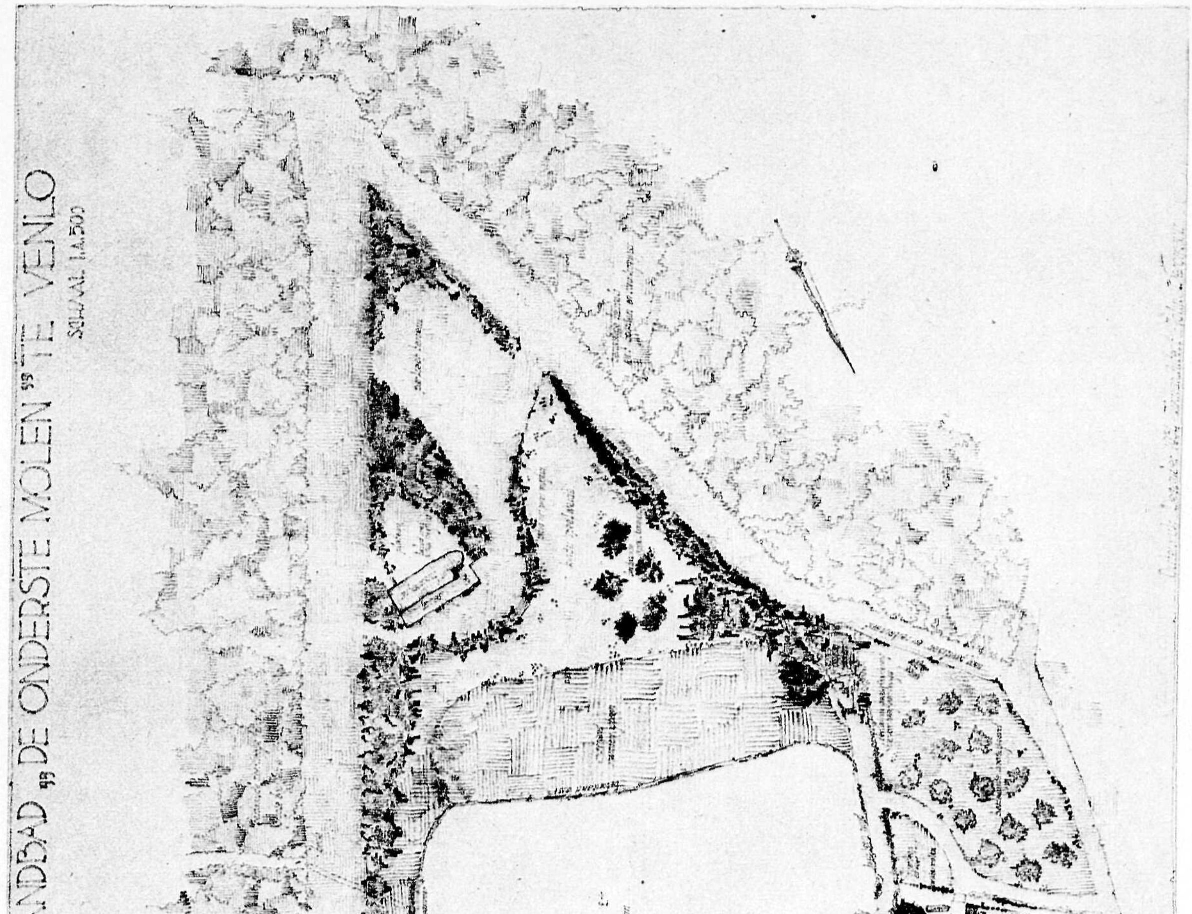

ONTWERP: J. BERGMANS

FAASSEN-HEKKENS' TUINARCHITECTUUR

FAASSEN-HEKKENS' TUINARCHITECTUUR — ONTWERP: J. BERGMANS

ROTSPLANTEN

Bij ons verkrijgbaar: „ROTS- EN MUURTUINEN". Praktisch handboek voor aanleg, beplanting en onderhoud van rots- en muurtuinen en voor het kweeken van rotsplanten, door John Bergmans. Franco per post f 3.90. (Bij storting van dit bedrag op onze Postrekening 25119 met verzoek om toezending, wordt u dit fraaie geïllustreerde boek in linnen band franco toegezonden, of anders onder rembours.)

DE PRIJZEN ZIJN PER STUK

ACAENA

— **glauca** .... f 0.15
5 c.M. Groenblijvende zoden met blauwgroene blaadjes.

— **microphylla** .... „ 0.15
5 cm. Zodenvormend met lichtbruine blaadjes.

— **novae-zelandiae** .... „ 0.15
10 cm. Kruipende plant met bleekgroene blaadjes.

ACHILLEA, *Duizendblad*

— **aurea** .... „ 0.20
20 cm. Groene bladeren en goudgele bloemtrossen. Juni-Aug.

— **Fronmuelleri** .... „ 0.30
25 cm. Vormt frischgroene zoden met witte bloemen. Juni-Aug.

AETHEONEMA

— **warleyense** *(Warley's Rose)* .... „ 0.20
20 cm. Prachtige rose bloemtrosjes. Mei-Juli.

AJUGA, *Zenegroen*

— **reptans atropurpurea** .... „ 0.15
15 cm. Kruipend, bronskleurige bladeren en blauwe bloemen. Mei-Juni.

— **reptans albo-variegata** .... „ 0.15
15 cm. heeft witbonte bladeren.

— **reptans multicoloris** .... „ 0.15
15 cm. heeft bruine bladeren met gele en roode vlekken.

ALYSSUM

— **montanum** .... „ 0.15
15 cm. Bloeit met talrijke donkergele bloempjes. April-Juni.

— **saxatile** .... „ 0.15
30 cm. Grijs blad, bloeit met gele bloemen. Mei-Juni.

ANTENNARIA

— **dioeca tomentosa** *(tomentosa candida)* ... f 0.15
10 cm. Kruipend met zilvergrijze blaadjes. Aug.-Sept.

ANTHEMIS

— **carpatica** .... „ 0.35
10 cm. Mooie plant met groote witte bloemen. Juni-Aug.

ARABIS

— **caucasica pleniflora** *(A. alpina flore pleno)* .... „ 0.15
20 cm. Mooie plant, zeer rijkbloeiend met dubbele witte bloempjes. April-Mei.

— **caucasica Rosabella** .... „ 0.15
20 cm. Bloeit met vele groote, mooi rose bloemen. April-Mei.

ARMERIA, *Engelsch Gras*

— **maritima alba** .... „ 0.15
20 cm. Groene zoden met ronde, witte bloemtrosjes. Juni

— **maritima Laucheana** .... „ 0.15
20 cm. zeer mooie, roseroode bloemhoofdjes. Juni.

— **maritima rosea** .... „ 0.15
20 cm. Bloeit met lichtrose bloemtrosjes. Juni.

— **maritima Vindictive** *(nieuw)* .... „ 0.25
20 cm. Bloeit met bijzonder opvallende karmijn-purperen bloemtrosjes. Juni.

Arenaria: *zie* **Sagina**

ASTER

— **alpinus** .... „ 0.15
20 cm. Bloeit met groote, lilablauwe bloemen. Mei-Juni.

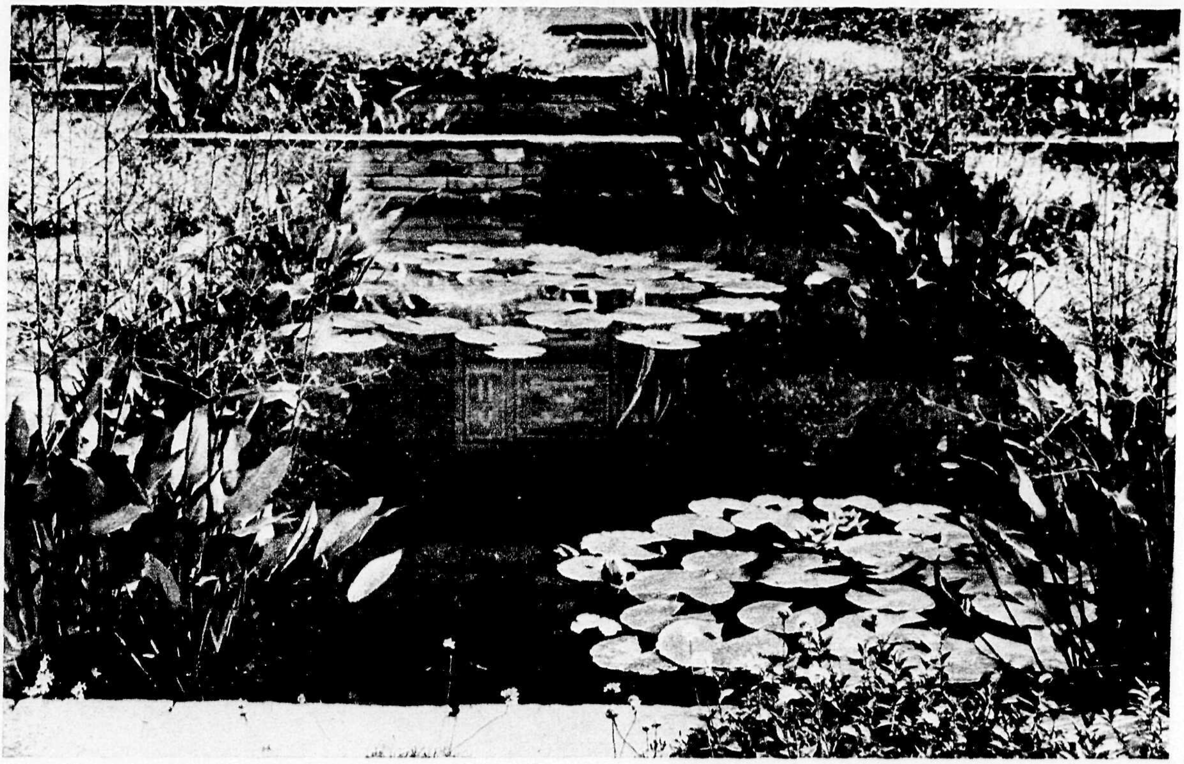

FAASSEN-HEKKENS' TUINARCHITECTUUR — ONTWERP: J. BERGMANS

ASTER

— **alpinus superbus** .... ƒ 0.15
20 cm. heeft grootere, donker gekleurde bloemen.

— **alpinus albus giganteus** .... „ 0.15
20 cm. bloeit met zeer groote witte bloemen.

— **subcaeruleus** .... „ 0.15
30 cm. Mooie plant met zeer groote, lilablauwe bloemen. Juni-Aug.

AUBRIETIA

— **cultorum Blue King** .... „ 0.15
10 cm. Prachtig blauw bloeiend. April-Mei.

— **cultorum Lavender** .... „ 0.15
10 cm. Groote lavendelblauwe bloempjes.

— **cultorum Purpurteppich** .... „ 0.15
10 cm. Prachtig purperviolette bloempjes.

— **cultorum Vesuvius** .... „ 0.20
10 cm. Zeer mooie, groote karmijnroode bloempjes.

BERGENIA *(Megasea, Saxifraga), Schoenlappersplant*

— **cordifolia** .... „ 0.15
40 cm. Met groote, leerachtige bladeren en lichtrose bloemtrossen. April-Mei.

— **Delavayi** .... „ 0.20
30 cm. heeft prachtige, donkerroode bloemtrossen.

— **pacifica** .... „ 0.20
30 cm. Kleine, leerachtige bladeren en roode bloemen.

Brunella: *zie* **Prunella**

CAMPANULA, *Klokjesbloem*

— **carpathica** .... „ 0.15
25 cm. Rijkbloeiende plant met blauwe klokken. Juni-Sept.

— **carpathica albiflora** *(alba)* .... „ 0.15
heeft witte bloemen.

— **cochleariaefolia** *(C. pusilla)* .... „ 0.15
10 cm. Mooie plant met lila-blauwe bloempjes. Juni-Aug.

— **garganica** .... „ 0.15
10 cm. Kruipend met talrijke violetbl. klokjes. Mei-Juli.

— **Pocharskyana** *(nieuw)* .... „ 0.25
15 cm. Mooie, kruipende plant met talrijke helder violetblauwe klokjes. Juni-Aug.

CAMPANULA, *Klokjesbloem*

— **pulloides** *(C. kewensis, Hort.)* .... ƒ 0.15
15 cm. Rijkbloeiend met donkerviolette klokjes. Juni-Juli.

— **Wockei** *(nieuw)* .... „ 0.25
20 cm. Mooie plant met lilablauwe bloempjes. Aug. Sept.

CENTRANTHUS

— **ruber** .... „ 0.15
50 cm. Rijkbloeiend met steenroode bloemen. Juni-Aug.

CERASTIUM

— **Biebersteinii** .... „ 0.15
25 cm. Kruipende, sterkgroeiende plant met grijze bladeren en tallooze witte bloemen. Mei-Juni.

— **Columnae** .... „ 0.15
10 cm. Lage, compacte groei met fijn zilverwit blad. Mei-Juni.

COTULA

— **reptans** .... „ 0.15
5 cm. Zodenvormend, mooi lichtgroen blad.

— **squalida** .... „ 0.15
5 cm. Zodenvormend met donkergroene blaadjes.

DIANTHUS, *Rotsanjers*

— **deltoides** .... „ 0.15
20 cm. Kruipend met mooi purperrose bloempjes. Juni-Juli.

— **Freynii** .... „ 0.25
10 cm. Mooi plantje met helderrose bloempjes. Juni-Juli.

— **graniticus** .... „ 0.15
15 cm. Rijkbloeiend met karmijnroode bloempjes. Juni-Juli.

— **gratianopolitanus** *(D. caesius)* .... „ 0.15
25 cm. Bloeit zeer rijk met zachtrose tot witte bloemen. Mei-Juli.

— **Noeanus** .... „ 0.25
15 cm. Bloeit met geurende, witte bloempjes. Juli-Aug.

DRABA

— **sibirica** *(D. repens)* .... „ 0.15
10 cm. Rijkbloeiend met heldergele bloempjes. Mei-Juni.

ERINUS

— **alpinus** .... „ 0.20
10 cm. Prachtig plantje met vele karmijnrose bloempjes. Juni-Aug.

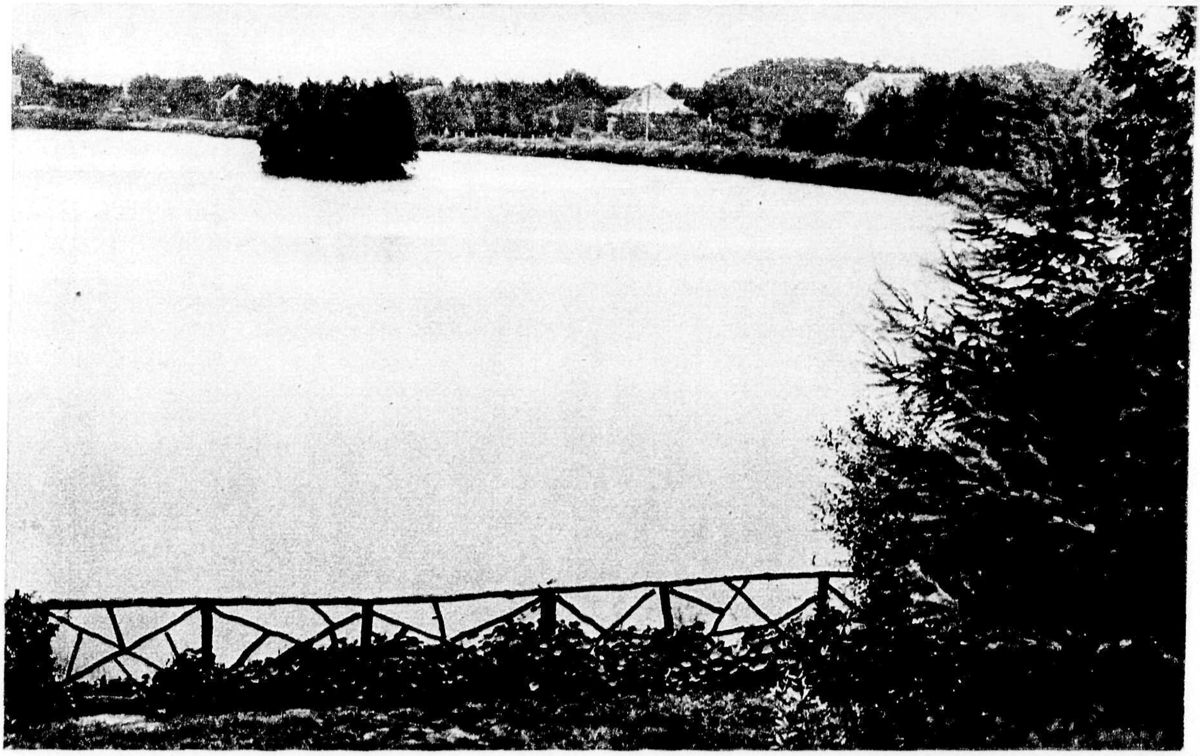

FAASSEN-HEKKENS' TUINARCHITECTUUR — ONTWERP: J. BERGMANS

ERODIUM
— **chamaedryoides roseum** .... *f* 0.15
10 cm. Kruipende plant met groote, lichtrose bloemen. Mei-Aug.

EUPHORBIA
— **polychroma** .... „ 0.15
30 cm. Prachtige plant met heldergele bloemen. Mei-Juni.

FESTUCA
— **glauca** .... „ 0.15
20 cm. Mooie grassoort met felblauwe blaadjes.

GEUM
— **montanum** .... „ 0.15
25 cm. Bloeit rijk met goudgele bloemen. Juni-Juli.

Gnaphalium: *zie* **Leontopodium**

GYPSOPHILA
— **repens** .... „ 0.20
10 cm. Kruipende plant met tallooze witte bloempjes. Juni-Aug.
— **repens roseiflora** *(rosea)* .... „ 0.20
heeft mooie rose bloempjes.

HELIANTHEMUM, *Zonneroosje*
— **grandiflorum** .... „ 0.15
20 cm. Heeft groote, mooi heldergele bloemen. Juni-Sept.
— **hortense Fireball** .... „ 0.20
20 cm. Bloeit met scharlakenroode bloemen. Juni-Aug.
— **hortense Orange Double** .... „ 0.15
20 cm. Dubbele, oranje bloemen.
— **hortense Rose Queen** .... „ 0.15
20 cm. Grijze bladeren en groote rose bloemen.
— **hortense rubens** .... „ 0.15
20 cm. Abrikoos- tot koperkleurige, groote bloemen.

HELIOSPERMA
— **alpestre** *(Silene alpestris)* .... „ 0.15
10 cm. Mooie plant met witte bloempjes. Juni-Juli.

HOUSTONIA
— **caerulea** .... „ 0.25
10 cm. Zeer mooi plantje met tallooze hemelsblauwe bloempjes. Mei-Juni.

IBERIS
— **sempervirens Snowflake** .... *f* 0.15
20 cm. Groenblijvend, tallooze helderwitte bloemtrosjes. April-Juni.

IRIS
— **pumila azurea** .... „ 0.15
20 cm. Bloeit met hemelsblauwe bloemen. April-Mei.
— **pumila formosa** .... „ 0.15
20 cm. Mooi bloeiend met purperblauwe bloemen.

LEONTOPODIUM, *Edelweiss*
— **alpinum** *(Gnaphalium Leontopodium)* .... „ 0.15
15 cm. Bekende plant met grijswollige bloemen. Juli-Sept.

LINARIA
— **aequitriloba** .... „ 0.15
5 cm. Kruipend plantje met violetlila bloempjes. Juli-Sept.
— **pilosa** .... „ 0.15
10 cm. Bloeit lang met lila bloempjes. Juni-Sept.

LINUM
— **flavum** .... „ 0.15
30 cm. Mooie plant met blauwachtige blaadjes en gele bloemen. Juni-Aug.

LITHOSPERMUM
— **diffusum** *(L. prostratum)* .... „ 0.20
10 cm. mooie, kruipende plant met donkerblauwe bloempjes. Juni-Aug.
— **diffusum Heavenly Blue** .... „ 0.20
10 cm., heeft bijzonder mooie, diep hemelsblauwe bloemen.

Megasea: *zie* **Bergenia**

MERTENSIA
— **echioides** .... „ 0.15
15 cm. Bloeit met veel aardig helderblauwe bloempjes. Mei-Juni.

MIMULUS
— **Major Bee** .... „ 0.15
20 cm. Bloeit rijk met gele en roode bloemen. Mei-Aug.

IBERIS SEMPERVIRENS SNOWFLAKE

NEPETA

— **Mussinii** .... *f* 0.15
30 cm. Prachtige plant met grijze bladeren en zachtblauwe bloemtrosjes. Juni-Sept.

NIEREMBERGIA

— **rivularis** .... „ 0.15
10 cm. Kruipende plant met groote witte bloemen. Juni-Aug.

PHLOX

— **Jacobae** (*P. subulata hybrida, P. setacea hybrida*)
Deze kruipende planten, uit verschillende kruisingen ontstaan, zijn buitengewoon mildbloeiend; hoogte circa 10 cm.; bloeitijd Mei-Juni.

— **Jacobae atropurpurea** .... „ 0.15
bloeit zeer rijk met donker purperroode bloempjes.

— **Jacobae Moerheimi** .... „ 0.15
heeft mooie, karmijnrose bloemen.

— **Jacobae Snowflake** .... „ 0.15
heeft aardige, witte bloemen met rose oog.

PHYTEUMA

— **Scheuchzeri** .... „ 0.30
25 cm. Mooie plant met vele ronde, blauwe bloemtrosjes. Mei-Juni.

POTENTILLA

— **nitida** .... „ 0.30
10 cm. Mooie plant met groote, rose bloemen. Juli-Aug.

PRUNELLA

— **Webbiana rosea** .... „ 0.15
25 cm. Rijkbloeiend met donkerrose bloemtrossen. Mei-Juni.

PRIMULA

— **Juliae** .... „ 0.15
10 cm. Rijkbloeiend met violetrose bloempjes. Maart-April

— **pruhonicensis** (*P. Helenae, P. Juliana*)
Mooie, rijkbloeiende planten, ontstaan uit kruisingen van P. Juliae met P. acaulis caerulea; hoogte 10-15 cm.; bloeitijd April-Mei.

PRIMULA

— — **Purpurkissen** .... *f* 0.15
10 cm. Talrijke purperviolette bloemen.

— — **Volcan** .... „ 0.15
20 cm. Zeer mooie, felroode bloemen.

— — **Wanda** .... „ 0.15
15 cm. Buitengewoon rijkbloeiend met groote, donker purperviolette bloemen.

— **Spaethiana** (*nieuw*) .... „ 0.60
Ontstaan uit een kruising van P. Juliae met P. Sibthorpii. Mooie, rijkbloeiende plant met mooi, lilarose bloemen. Maart-April.

SAGINA

— **subulata** (*Arenaria caespitosa*) .... „ 0.15
5 cm. Dichte, fijne groene zoden vormend, witte bloempjes in Juni-Juli. Ter vervanging van gras .... p. 100 *f* 10.—

SANTOLINA

— **Chamaecyparissus** .... „ 0.20
40 cm. Mooie plant met zilvergrijs loof en gele bloemtrossen. Juli-Aug.

SAPONARIA

— **ocymoides** .... „ 0.15
20 cm. Dichte kussens van mooi rose bloempjes. Juni-Juli.

SAXIFRAGA

— **Cotyledon** .... „ 0.15
50 cm. Mooie, groote bladrozet met langen, witten bloemtros. Mei-Juni.

— **Hostii** .... „ 0.15
20 cm. Kleine rozetten en witte bloemtrossen. Mei-Juni.

— **umbrosa**, *Hoe-langer-hoe-liever; Schildersverdriet* .... „ 0.15
30 cm. Bekende plant met witte bloempjes aan dunne, roode steeltjes. Mei-Juni.

SEDUM

— **acre majus**, *Muurpeper* .... f 0.15
10 cm. Zodenvormend met gele bloempjes. Juni-Juli.

— **album** .... „ 0.15
20 cm. Rijkbloeiend met witte bloemtrosjes. Juni-Juli.

— **album murale** .... „ 0.35
20 cm. heeft roodachtig blad en lichtrose bloempjes.

— **altissimum** .... „ 0.35
40 cm. Donkergroen blad en geelachtige bloempjes. Juli-Aug.

— **Ewersii** .... „ 0.15
20 cm. Mooie plant met ronde, blauwgrijze blaadjes en rose trosjes. Juli-Aug.

— **hispanicum minus** (*S. Lydium glaucum*) „ 0.15
10 cm. Mooi blauwe blaadjes en witte bloempjes. Juli-Aug.

— **Praegerianum** .... „ 0.15
10 cm. Groene rozet en rose bloempjes. Juni-Juli.

— **rupestre** .... „ 0.35
20 cm. Mooie plant met blauwgroen blad en goudgele bloemtrossen. Mei-Juni.

— **spectabile** .... „ 0.15
30 cm. Forsche plant met blauwachtig blad en purperrose bloemschermen. Aug.-Sept.

— **spectabile atropurpureum** (*Brilliant*) „ 0.15
30 cm. heeft zeer mooi donker purperrose bloemschermen.

— **spurium** .... „ 0.15
15 cm. Kruipende plant met rose bloemtrosjes. Juli-Sept.

— **spurium albiflorum** (*album*) .... „ 0.15
15 cm. heeft witte bloemen.

SEMPERVIVUM, *Huislook, Daklook*

— **arachnoideum** .... „ 0.15
10 cm. Kleine rozetten met witte spinnewebachtige draden bedekt; roode bloemen. Juni-Juli.

— **arachnoideum tomentosum** .... „ 0.10
10 cm. verschilt door grootere, dichter behaarde rozetten.

— **fimbriatum** .... „ 0.10
10 cm. Groote rozetten met rood gepunte blaadjes; roode bloemen. Juni-Juli.

— **glaucum** .... „ 0.10
10 cm. Groote, blauwgroene rozet en rose bloemen. Juni-Juli.

— **globiferum** .... „ 0.10
10 cm. Met kleine, bolvormige rozetjes; gele bloempjes Juni-Juli.

SILENE

— **alpestris**: *zie* **Heliosperma alpestre**

— **Schafta** .... „ 0.15
20 cm. Aardige plant met tallooze rose bloempjes. Juli-Sept.

SOLDANELLA, *Alpenklokje*

— **montana** .... f 0.15
10 cm. Zeer mooi plantje met purperblauwe klokjes. April-Juni.

TANAKAEA

— **radicans** .... „ 0.50
15 cm. Mooie plant met ronde blaadjes en witachtige bloemtrosjes in Juli.

TEUCRIUM

— **Chamaedrys** .... „ 0.15
30 cm. Mooie plant met rose bloemtrosjes. Juli-Sept.

THYMUS, *Tijm*

— **britannicus** (*T. Serpyllum carmineus*) ..... „ 0.15
5 cm. Mooie, kruipende plant met karmijnroode bloempjes. Juni-Juli.

— **citriodorus aureo-variegatus** ...... „ 0.15
20 cm. Heeft geelbonte blaadjes en lila bloempjes. Juni-Juli.

— **citriodorus Golden Dwarf** .... „ 0.15
10 cm. Dichte bosjes vormend van goudgeel loof.

— **Doerfleri** (*nieuw*) .... „ 0.35
5 cm. Vormt dichte, grijsbladige zoden.

— **montanus** .... „ 0.35
15 cm. Donkergroene zoden met rose bloempjes. Juni-Juli.

— **Serpyllum albiflorus** (*albus*) .... „ 0.15
5 cm. Zeer mooi kruipend plantje met tallooze helderwitte bloempjes. Juni-Juli.

— **Serpyllum splendens** .... „ 0.15
5 cm. Donker blad en prachtig purperroode bloempjes. Juni-Juli.

— **vulgaris compactus** .... „ 0.15
10 cm. Dichte bosjes vormend; lila bloempjes. Juni-Juli.

TIARELLA

— **cordifolia** .... „ 0.15
25 cm. Aardige plant met witte bloemtrosjes. Mei-Juli.

TUNICA

— **Saxifraga pleniflora** (*flore pleno*) .... „ 0.15
20 cm. Rijkbloeiende plant met fijn loof en dubbel zachtrose bloempjes. Juni-Sept.

VERONICA

— **filiformis** .... „ 0.15
10 cm. Kruipende plant met tallooze lichtblauwe bloempjes. Mei-Juni.

— **orientalis** .... „ 0.15
15 cm. Kruipende plant met grijsbehaarde blaadjes en blauwe bloempjes. Juni-Juli.

— **prostrata** .... „ 0.15
10 cm. Zeer mooie kruipende plant met lilablauwe bloempjes. Mei-Juni.

— **Teucrium Shirley Blue** .... „ 0.15
20 cm. Prachtige plant met helderblauwe bloemtrossen. Juni-Juli.

FAASSEN-HEKKENS' TUINARCHITECTUUR ONTWERP: J. BERGMANS

VASTE PLANTEN

Als voorbeeld voor beplanting laten wij hieronder een schets van een border volgen waarvoor wij de volgende planten leveren:

75 gesorteerde vaste planten in 25 soorten als hieronder vermeld	....	ƒ 11.—
150 ,, ,, ,, ,, 25 ,, ,, ,, ,,	....	,, 22.—
300 ,, ,, ,, ,, 25 ,, ,, ,, ,,	....	,, 38.—

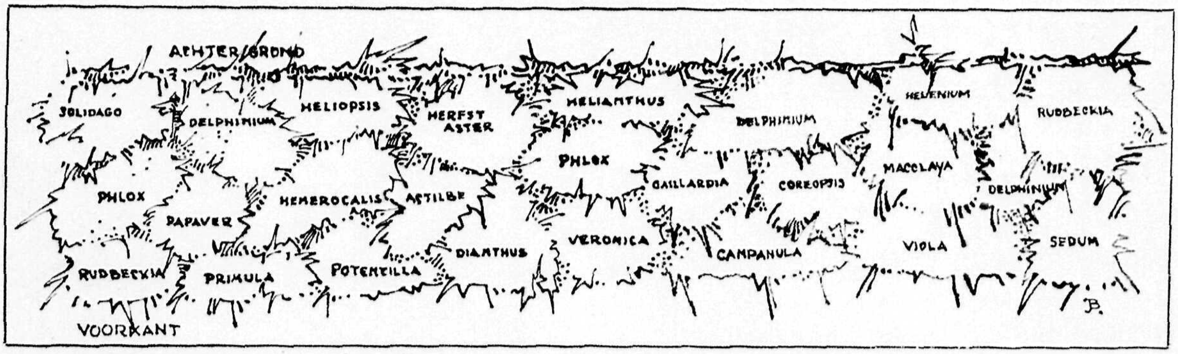

DE PRIJZEN ZIJN PER STUK

ACHILLEA

— filipendulina Parker's var.
(A. Eupatorium) .... ƒ 0.15
100 cm. Stevige plant met groote, platte, goudgele schermen. Juli-Aug.

— Millefolium Cerise Queen .... ,, 0.15
60 cm. Mooie, kersroode bloemtrossen. Juni-Aug.

— Ptarmica The Pearl .... ,, 0.15
100 cm. Groote, dubbele witte bloemen. Juli-Aug.

ACONITUM, *Monnikskap*

— Napellus .... ,, 0.15
100 cm. Stevige stengels, donkerblauwe bloemen. Juli-Aug.

ACORUS

— gramineus aureo-variegatus
(A. japonicus fol. var.) .... ,, 0.15
60 cm. Breede, grasachtige, geelbonte bladeren.

ADENOPHORA

— Bulleyana *(nieuw)* .... ,, 0.35
80 cm. Zeer mooie plant met talrijke violetblauwe klokjes. Juli-Aug.

Agrostemma: *zie* **Coronaria**

ANCHUSA

— italica Dropmore's var. .... ,, 0.15
125 cm. Groote trossen van mooi felblauwe bloemen. Juni-Aug.

— italica Morning Glory .... ,, 0.15
100 cm. Sterk vertakt, bloemen donkerblauw.

— italica Pride of Dover .... ,, 0.15
100 cm. Groote, helderblauwe bloemtrossen.

ANEMONE, *Herfstanemoon*

— hupehensis .... ,, 0.15
60 cm. Gelijkt op An. japonica, doch heeft wijnroode bloemen. Aug.-Sept.

— japonica alba *(Honorine Jobert)* .... ,, 0.15
bloeit met groote, helderwitte bloemen. Aug.-Sept.

— japonica rubra *(Brilliant)* .... ,, 0.15
heeft mooi donkerroode bloemen.

— japonica Whirlwind .... ,, 0.15
bloeit met groote, halfdubbele witte bloemen.

AQUILEGIA, *Akelei*

— caerulea hybriden .... ,, 0.15
60—80 cm. Prachtige planten met talrijke, sierlijk gevormde bloemen in Mei-Juli. In gemengde kleuren.

ARMERIA

— latifolia Bees Ruby .... ƒ 0.15
50 cm. Groote, ronde, helder roseroode bloemtrossen. Juni-Juli.

ARNICA

— sachalinensis .... ,, 0.15
40 cm. Mooie plant met groote, goudgele bloemen. Mei-Juni.

ARTEMISIA

— lactiflora .... ,, 0.15
150 cm. Rijkbloeiend met groote roomwitte bloemtrossen. Aug.-Oct.

— Stelleriana .... ,, 0.15
50 cm. Sterke plant met prachtig zilverwit blad.

ASPERULA

— odorata .... ,, 0.15
Lieve-Vrouwe-Bedstroo 25 cm. Bekende plant met witte bloempjes; zeer geschikt voor schaduw. Mei-Juni.

ASTER

— acris nanus *(A. ramosus)* .... ,, 0.15
25 cm. Rijkbloeiend met lichtblauwe bloemtrossen. Juli-Aug.

— Amellus
Rijkbloeiende zomerasters met zeer groote bloemen; hoogte 50—60 cm.; bloeitijd Aug.-Oct.

— — King George .... ,, 0.15
heeft de grootste violetblauwe bloemen.

— — Emma Bedau .... ,, 0.15
groote, donker violetblauwe bloemen.

— — Miss A. E. Groll .... ,, 0.15
bloeit zeer rijk met mooi lilarose bloemen.

— — Rud. Goethe .... ,, 0.15
heeft groote, lavendelblauwe bloemen.

— — W. Robinson .... ,, 0.15
bloeit met zeer mooi karmijnroode bloemen.

— dumosus hybriden
Een nieuw ras, laaggroeiende planten; hoogte circa 30 cm.; bloeitijd Aug.-Oct.

— — Dwarf Nancy .... ,, 0.15
bloeit met mooi helder lilarose bloempjes.

— — Mad. Cocheux .... ,, 0.15
heeft witte, later in lilarose overgaande bloemen.

— — Marjory .... ,, 0.15
bloeit mooi helderrose.

ASTER

— — **nanus compactus** .... *f* 0.15
heeft een bolvormigen groei en witte bloemen.

— **novae-angliae Lill Fardell** .... „ 0.15
125 cm. Bloeit met zeer groote, mooi karmijnrose bloemen. Sept.-Nov.

— **novae-belgiae**
Rijkbloeiende herfstasters, die alle buitengewoon rijk bloeien ; hoogte 100—150 cm. ; bloeitijd Aug.-Oct.

— — **Climax** .... „ 0.15
Zeer hooggroeiend met groote, blauwe bloemen.

— — **Glory of Collwall** .... „ 0.15
Hooggroeiend met groote, lilablauwe bloemen.

— — **Joan Vaughan** .... „ 0.15
Hooggroeiend met halfdubbele *mauvekleurige bloemen*

— — **Little Boy Blue** .... „ 0.15
Zeer mooie, halfdubbele, helderblauwe bloemen.

— — **Maggie Perry** .... „ 0.15
Bijzonder mooie halfdubbele, zachtblauwe bloemen.

— — **Queen Mary** .... „ 0.15
Zeer groote, prachtig blauwe bloemen.

— — **Red Rover** .... „ 0.15
Een der mooiste roode herfstasters.

— — **Sam Banham** .... „ 0.15
Hooggroeiend met zuiverwitte bloemen.

— — **Thelma Perry** .... „ 0.15
Groote trossen helderrose bloemen.

Collectie van 10 Herfstasters in soorten naar onze keuze .... *f* 1.40
Collectie van 20 Herfstasters in soorten naar onze keuze .... „ 2.50

ASTILBE

— **Arendsi hybriden**
Dit zijn bijzonder rijkbloeiende planten, die in hoogte varieeren van 70 tot 100 cm. ; bloeitijd Juli-Aug.

— — **Betsy Cuperus** .... „ 0.15
Groote trossen witte bloemen met rose hart.

— — **Deutschland** .... „ 0.15
Heeft mooie, zuiverwitte bloemtrossen.

— — **Hyazinth** .... „ 0.15
Mooie, lilarose bloemtrossen.

— — **Jo Ophorst** .... „ 0.15
Hooge plant met donker purperroode trossen.

— — **Gloria purpurea** .... „ 0.15
Donker loof en mooi purperrose bloemen.

— — **Queen Alexandra** .... „ 0.15
Laag groeiend met dichte, zachtrose trossen.

— **astilboides floribunda** *(A. floribunda compacta)* .... „ 0.15
50 cm. Talrijke, dichte, witte bloemtrossen. Juni-Aug.

— **japonica Gladstone** .... „ 0.15
40 cm. Rijkbloeiend met witte trossen. Mei-Juni.

— **rivularis major** .... „ 0.15
175 cm. Decoratieve plant met groote, witte bloemtrossen Juli-Aug.

— **Taqueti** .... „ 0.45
40 cm. Mooie plant met lilarose bloempjes. Mei-Juni.

Collectie van 10 Astilbe in 10 soorten naar onze keuze .... *f* 1.40
Collectie van 20 Astilbe in 10 soorten naar onze keuze .... „ 2.50

BAPTISIA

— **australis** .... „ 0.15
60 cm. Mooi lavendelblauwe bloemtrossen. Juni-Juli.

BELLIS, *Madeliefje*

— **perennis Rob Roy** .... „ 0.15
10 cm. Prachtige, kleine, dubbele, scharlakenroode bloemen. April-Juni.

Betonica: *zie* **Stachys**

BRAUNERIA *(Rudbeckia, Echinacea)*

— **purpurea** .... *f* 0.15
100 cm. Mooie plant met zeer groote, rose bloemen. Juli-Sept.

Bocconia: *zie* **Macleaya**

BOLTONIA

— **latisquama** *(Diplostephium amygdalinum)* „ 0.15
175 cm. Sterke plant met licht violetkleurige bloemen. Sept.-Oct.

CALYSTEGIA

— **pubescens flore pleno** .... „ 0.15
Kruipende plant met 80 cm. lange stengels en mooie, dubbele, rose bloemen. Juni-Aug.

CAMPANULA

— **glomerata superba** .... „ 0.15
40 cm. Mooie plant met donker violette bloemen. Juli-Aug.

— **persicaefolia** .... „ 0.15
75 cm. Rechtopstaande stengels en groote bloemen in blauwe tinten. Juni-Aug.

— **persicaefolia alba** .... „ 0.15
75 cm. als vorige, doch met witte bloemen.

CENTAUREA

— **dealbata** .... „ 0.15
50 cm. Fijn geveerd blad en groote, rose bloemen. Juni-Sept.

— **montana** .... „ 0.15
40 cm. Groote, donkerblauwe bloemen. Juni-Sept.

CHRYSANTHEMUM

— **indicum,** *Herfst- of Tros-chrysanthen*
Zeer rijkbloeiende planten in hoogte varieerend van 60 tot 90 cm. ; bloeitijd Sept.-Nov.

— — **Champagne** .... „ 0.15
Groote, enkele, licht wijnroode bloemen.

CHRYSANTHEMUM

— — **Hortulanus Fiet** .... „ 0.15
Dubbele, mooi zachtgele bloemen.

— — **Jardin des Plantes** .... „ 0.15
Talrijke kleine, dubbele, goudgele bloemen.

— — **Nina Blick** .... „ 0.15
Groote, dubbele, bronskleurige bloemen.

— — **Normandie** .... „ 0.15
Zeer groote, dubbele, rose bloemen.

— — **Tapis d'Or** .... „ 0.15
Talrijke, dubbele, goudgele bloemen.

— **maximum Excelsior,** *Witte Margriet* „ 0.15
80 cm. Zeer groote, witte bloemen. Juni-Juli.

Collectie van 10 Herfstchrysanten in 10 soorten naar onze keuze .... *f* 1.40
Collectie van 20 Herfstchrysanthen in 10 soorten naar onze keuze .... „ 2.50

CIMICIFUGA

— **japonica** .... „ 0.15
120 cm. Lange, roomwitte bloemtrossen. Aug.-Oct.

— **racemosa** .... „ 0.15
100 cm. Sterk vertakte, witte bloemtrossen. Aug.-Sept.

COREOPSIS

— **grandiflora** .... „ 0.15
60 cm. Lang- en rijkbloeiend met groote, gele bloemen. Juni-Sept.

— **verticillata** .... „ 0.15
50 cm. Mooie plant met tallooze, lichtgele bloemen. Juli-Sept.

CORONARIA

— **tomentosa atrosanguinea**
(Agrostemma coronaria) Prikneus .... „ 0.15
70 cm. Rijkbloeiend met purperroode bloemen. Juli-Aug.

CORTADERIA, *Pampasgras*

— **Selloana** *(Gynerium argenteum)* .... „ 0.60
150 cm. Bekende plant met groote, witte pluimen. Sept.-Oct.

CORYDALIS, *Helmkruid*

— **lutea** .... „ 0.15
20 cm. Mooi geveerd blad en zachtgele bloempjes. Juni-Aug.

RUDBECKIA SPECIOSA

DELPHINIUM, *Ridderspoor*

— **Belladonna** .... *f* 0.15
100 cm. Rijkbloeiend met enkele, hemelsblauwe bloemen Juni-Aug.

— **Belladonna Moerheimi** .... „ 0.15
100 cm. Met talrijke, enkele, zuiverwitte bloemen

— **Belladonna Persimmon** .... „ 0.15
100 cm. Groote, enkele, lichtblauwe bloemen.

— **cultorum** *(D. hybridum)*
Bekende planten met hoog opgaande stengels en lange bloemtrossen ; hoogte 90—130 cm. ; bloeitijd Juni-Aug.

— — **Cambria** .... „ 0.15
Zware trossen van halfdubbele, heliotroopblauwe bloemen.

— — **François Nagels** .... „ 0.15
Groote, dubbele, donkerpaarse bloemen.

— — **King of Delphiniums** .... „ 0.15
Zeer mooie plant met dubbele, donkerpaarse bloemen met wit hart.

— — **Lize van Veen** .... „ 0.15
Rijkbloeiend met groote, enkele, hemelsblauwe bloemen.

— — **Mauve Queen** .... „ 0.15
Mooie, dubbele mauve bloemen.

— — **Van Veen's Triumf** .... „ 0.15
Zeer groote, zacht violetrose bloemen.

— — **Velvet King** .... „ 0.15
Mooi fluweelig, violetblauwe bloemen.

— — **Theodora** .... „ 0.15
Prachtige zuiverblauwe bloemen.

Collectie van 10 Delphinium in 10 soorten naar onze keuze .... *f* 1.50
Collectie van 20 Delphinium in 10 soorten naar onze keuze .... „ 2.75

DIANTHUS

— **plumarius,** *Grasanjer*
Bekende planten, die in Juni-Juli zeer rijk bloeien.

— — **Artis** .... „ 0.15
25 cm. Welriekende, groote, dubbele, witte bloemen.

DIANTHUS

— — **Duchess of Fife** .... *f* 0.15
25 cm. Zeer rijk bloeiend met enkele, rose bloemen.

— — **Rouge de Mai** .... „ 0.15
25 cm. Mooi karmijnrose, dubbele bloemen.

— **semperflorens Napoleon III** .... „ 0.20
30 cm. Rijkbloeiend met dubbele, donker karmijnroode bloemen. Mei-Sept.

DICENTRA *(Dielytra)*

— **formosa** .... „ 0.15
30 cm. Rijkbloeiend met lilarose bloempjes. Mei-Juli.

— **spectabilis** *Gebroken Hartjes* .... „ 0.15
60 cm. Mooie plant met groote trossen rose bloemen. Juni-Juli.

Diplostephium: *zie* **Boltonia**

DIGITALIS, *Vingerhoedskruid*

— **purpurea gloxiniaeflora** .... „ 0.15
150 cm. Bekende plant met groote, hangende bloemen ; plant 2-jarig. In gemengde kleuren.

DORONICUM

— **plantagineum excelsum** .... „ 0.15
100 cm. Zeer groote, goudgele bloemen. April en Aug.

Echinacea: *zie* **Brauneria**

ECHINOPS, *Kogeldistel*

— **Ritro** .... „ 0.15
70 cm. Talrijke donkerblauwe, bolvormige bloemtrossen. Juli-Sept.

EREMURUS

— **Bungei** .... „ 0.50
150 cm. Prachtige plant met langen, kanariegelen bloemtros. Juni-Juli.

ERIGERON

— **macranthus magnificus**
(E. mesagrande speciosus) .... „ 0.15
60 cm. Mooie, rijkbloeiende plant met lila bloemen. Juni-Aug.

— **speciosus Ronsdorf** *(nieuw)* .... „ 0.25
60 cm. Zeer mooie plant met circa 5 cm. groote, donker lilakleurige, halfdubbele bloemen. Juni-Juli.

SOLIDAGO GOLDSTRAHL

ERYNGIUM

— **planum** .... *f* 0.15
110 cm. Talrijke kleine blauwe bloemtrosjes. Juli-Oct.

— **Oliverianum** .... „ 0.15
90 cm. Prachtige distel met staalblauwe bloemen. Juli-Sept.

EUPATORIUM

— **purpureum** .... „ 0.15
175 cm. Forsche plant met purperroode bloemtrossen. Aug.-Oct.

FILIPENDULA

— **camtschatica** *(Spiraea gigantea)* .... „ 0.20
200 cm. Sterkgroeiende plant met witte bloemtrossen. Juli-Aug.

— **lobata** *(Spiraea palmata)* .... „ 0.20
100 cm. Groote trossen rose bloempjes. Juni-Aug.

Funkia: *zie* **Hostia**

GAILLARDIA

— **grandiflora** *(G. maxima grandiflora)* .... „ 0.15
50 cm. Prachtige, groote, gele bloemen, varieerend met breeder of smaller rood centrum ; in gemengde kleuren.

GALEGA

— **bicolor Hartlandii** .... „ 0.15
125 cm. Rijkbloeiend met lila bloemtrosjes. Juli-Sept.

GERANIUM

— **platypetalum** .... „ 0.15
60 cm. Rijkbloeiende plant met groote, paarsblauwe bloemen. Juni-Juli.

— **pratense albiflorum** *(album)* .... „ 0.15
60 cm. Bloeit met vele witte bloemen. Juni-Aug.

— **sanguineum** .... „ 0.15
30 cm. Aardige plant met talrijke donkerroode bloemen. Mei-Aug.

GEUM

— **Borisii** .... „ 0.15
30 cm. Prachtige plant met oranjeroode bloemen. Juni-Oct.

— **coccineum Mrs. Bradshaw** .... „ 0.15
50 cm. Zeer mooie, groote, dubbele roode bloemen. Juni-Aug.

— **cultorum Prinses Juliana**........... „ 0.15
70 cm. Rijkbloeiend met groote oranje bloemen. Juni-Aug.

GEUM

— **Heldreichii magnificum** .... *f* 0.15
50 cm. Mooi met halfdubbele oranje bloemen. Mei-Juli.

Gynerium: *zie* **Cortaderia**

GYPSOPHILA, *Gipskruid*

— **paniculata pleniflora** *(flore pleno)* .... „ 0.15
100 cm. Prachtige plant met groote trossen dubbele, witte bloempjes. Juni-Aug.

— **paniculata Bristol Fairy** .... „ 0.25
Verschilt van de vorige door grootere, dubbele bloemen.

HELENIUM

— **autumnale Crimson Beauty** .... „ 0.15
60 cm. Mooi karmijnroode trossen. Juli-Sept.

— **autumnale Riverton Beauty** .... „ 0.15
150 cm. Rijkbloeiend met citroengele bloemen. Aug.-Oct.

— **nudiflorum Riverton Gem** .... „ 0.15
150 cm. Met terracotta-roode bloemen. Aug.-Oct.

— **pumilum magnificum** .... „ 0.15
75 cm. Prachtige plant met talrijke heldergele bloemen. Juli-Sept.

HELIANTHUS

— **laetiflorus Miss Mellish** .... „ 0.15
180 cm. Zeer mooi met groote, halfdubbele goudgele bloemen. Juli-Sept.

— **salicifolius**............................ „ 0.15
180 cm. Decoratieve plant met afhangende, zeer smalle bladeren.

— **superbus** *(H. sparsifolius, Hort.)* .... „ 0.15
De grootbloemigste Helianthus met groote, dubbele goudgele bloemen ; de plant is twee à driejarig. Aug.-Sept.

HELIOPSIS

— **scabra excelsa** .... „ 0.15
100 cm. Rijkbloeiend met donker zwavelgele bloemen. Aug.-Sept.

— **scabra zinniaeflora**.................. „ 0.15
90 cm. Mooie, dubbele, goudgele bloemen.

HELLEBORUS, *Kerstroos*

— **niger macranthus** *(grandiflorus)* .... „ 0.30
20 cm. Bekende, bladhoudende plant met groote, witte bloemen. Jan.-Maart.

FAASSEN-HEKKENS' TUINARCHITECTUUR

ONTWERP: J. BERGMANS

HEMEROCALLIS, *Daglelie*

— aurantiaca .... ƒ 0.15
100 cm. Prachtige plant met groote, oranjegele bloemen. Juni-Juli.

— flava .... „ 0.15
80 cm. Groote, gele bloemen. Mei-Juni.

— hybrida Orange Man .... „ 0.15
60 cm. Groote, oranje bloemen. Mei-Juni.

— Middendorfii .... „ 0.15
70 cm. Zeer rijkbloeiend met oranjegele bloemen. Mei-Juni.

HEUCHERA

— brizoides gracillima .... „ 0.15
50 cm. Mooie plant met talrijke, sierlijke, rose bloemtrossen. Mei-Juli.

— sanguinea Pluie de Feu .... „ 0.15
50 cm. Rijkbloeiend met karmijnroode bloempjes. Mei-Juli.

HOSTIA *(Funkia)*

— Fortunei glauca .... „ 0.15
50 cm. Decoratieve plant met groote, mooi blauwe bladeren.

INCARVILLEA

— Delavayi .... „ 0.20
60 cm. Zeer mooie plant met groote, prachtig karmijnrose bloemen. Mei-Juli.

IRIS

— germanica hybriden
Hieronder zijn opgenomen de vormen van I. intermedia, I. pallida, I. variegata, I. squalens, enz. Bloeitijd Mei-Juli.

— — Alcazar .... „ 0.15
50 cm. Groote bloemen, blauw met purper.

— — Ambassadeur .... „ 0.15
100 cm. Bijzonder mooi met enorm groote, fluweelig violette bloemen.

— — Ballerine .... „ 0.15
80 cm. Prachtige, lichtblauwe bloemen.

— — Caprice .... „ 0.15
60 cm. Mooie plant met groote, violetrose bloemen.

— — Flammenschwert .... „ 0.15
70 cm. Zeer mooi goudgeel met kastanjebruin.

— — Ma Mie .... „ 0.15
80 cm. Rijkbloeiend met zacht geelwitte bloemen.

IRIS

— — Maori King .... ƒ 0.15
40 cm. Bijzondere kleur, bruingeel met purper.

— — Nibelungen .... „ 0.15
60 cm. Rijkbloeiend, olijfkleurig met purper.

— — Rheinnixe .... „ 0.15
70 cm. Rijkbloeiend, mooi wit met violetpurper.

— — Snir. de Mad. Gaudichau .... „ 0.15
70 cm. Zeer groote, violetkleurige bloemen, in deze kleur een der mooiste.

— — Walhalla .... „ 0.15
45 cm. Bloeit met mooi lavendelblauwe bloemen.

— — White Queen *(Queen Mary)* .... „ 0.15
60 cm. Goede bloei met witte bloemen.

— orientalis Snow Queen .... „ 0.15
Rijkbloeiend met kleine, mooi sneeuwwitte bloemen. Mei-Juni.

— sibirica .... „ 0.15
Rijkbloeiend met kleine, felblauwe bloemen. Juni-Juli.

— sibirica alba .... „ 0.15
Verschilt van de vorige door witte bloemen.

Collectie van 10 Irissen in soorten naar onze keuze .... ƒ 1.40
Collectie van 20 Irissen in soorten naar onze keuze .... „ 2.50

KNIPHOFIA, *Vuurpijl*

— hybriden .... „ 0.15
80 cm. Bekende planten met oranjeroode en oranjegele pijlen in verschillende tinten. Juli-Oct. 's Winters dekken.

LIATRIS

— spicata .... „ 0.15
60 cm. Mooie plant met lange, purperroode bloemtrossen. Juli-Aug.

LAVATERA

— Olbia .... „ 0.15
150 cm. Zeer mooie plant met een overvloed van rose bloemen. Juli-Oct.

LILIUM, *Lelie*

— candidum, *Madonnalelie* .... „ 0.15
90 cm. Bekende lelie met witte bloemen. Juni-Juli.

HEMEROCALLIS MIDDENDORFII

LILIUM, *Lelie*

— **regale**, *Koningslelie* .... ƒ 0.15
90 cm. Rijkbloeiend met zeer groote, witte bloemen, aan den buitenkant rose getint.

— **umbellatum** .... „ 0.15
70 cm. Vroegbloeiende lelie met oranjeroode bloemen. Juni-Juli.

— **tigrinum**, *Tijgerlelie* .... „ 0.15
120 cm. Prachtige lelie met groote trossen van oranjeroode, zwart gestippelde bloemen. Juli-Sept.

LUPINUS, *Lupine*

— **polyphyllus** .... „ 0.15
100cm. Bekende plant met blauwe bloemtrossen. Juni- Juli.

— **polyphyllus albiflorus** *(albus)* .... „ 0.15
als vorige, doch met witte bloemen.

— **polyphyllus roseus** .... „ 0.15
als vorige, doch varieerend in rose tinten.

— **regale**, *(L. polyphyllus hybridus)* .... „ 0.15
100 cm. Prachtige Lupine met groote bloemtrossen; in rose, oranje, geel, enz. varieerend.

Lychnis: *zie* **Viscaria en Melandryum**

LYTHRUM

— **Salicaria Rose Cup** .... „ 0.15
90 cm. Mooie plant met groote, roode trossen. Juli-Aug.

MACLEAYA

— **cordata** *(Bocconia cordata)* .... „ 0.15
175 cm. Decoratieve plant met mooi blad en rosewitte bloemtrossen. Juli-Aug.

MELANDRYUM

— **dioecum pleniflorum** *(Lychnis dioica rubra plena)* .... „ 0.15
50 cm. Alleraardigste plant met vele groote, dubbele, purperrose bloemen. Mei-Juni.

MATTEUCCIA, *Bekervaren*

— **Struthiopteris** *(Struthiopteris germanica)* „ 0.30
80 cm. Zeer mooie varen, vooral geschikt voor beschaduwde plaatsen.

MIMULUS

— **Burnettii** .... „ 0.15
30 cm. Mooie plant met vele bruingele bloemen. Juni-Sept.

MONARDA

— **didyma Cambridge Scarlet** .... ƒ 0.15
70 cm. Sterke groeier met donkerroode bloemen. Juli-Aug.

MONTBRETIA

— **crocosmiaeflora** .... „ 0.10
70 cm. Bekende plant met oranje bloemaren. Juli-Sept.

MYOSOTIS, *Vergeet-mij-niet*

— **scorpioides Perle von Ronnenberg** .. „ 0.15
30 cm. Rijkbloeiend met donkerblauwe bloempjes. Juni-Aug.

NEPETA

— **grandiflora Snir. d'André Chaudron** „ 0.15
60 cm. Rijkbloeiend met mooi blauwe bloemen. Juni-Aug.

OENOTHERA

— **fruticosa** .... „ 0.15
50 cm. Rijkbloeiend met heldergele bloemen. Juli-Sept.

ORIGANUM

— **vulgare** .... „ 0.15
50 cm. Welriekend, met grijslila bloempjes. Juli-Aug.

PAEONIA, *Pioenroos*

— **albiflora hybriden**
hoogte 60-90 cm.; bloeitijd Mei-Juni.

— — **Albâtre** .... „ 0.15
Groote, dubbele, ivoorwitte bloemen.

— — **Felix Crousse** .... „ 0.15
Groote, dubbele, donkerroode bloemen.

— — **Festiva maxima** .... „ 0.15
Zeer mooie, dubbele, witte, purper gevlekte bloemen.

— — **Gismonda** .... „ 0.15
Prachtige, dubbele, zachtrose bloemen.

— — **Koningin Wilhelmina** .... „ 0.15
Zeer mooie, dubbele, rose bloemen.

— — **La Lorraine** .... „ 0.15
Rijkbloeiend, dubbel, crême met lichtrose hart.

— — **Monsieur Jules Elie** .... „ 0.15
Bijzonder groote, dubbele, zacht lilarose bloemen.

— — **Monsieur Martin Cahuzac** ...... „ 0.15
De donkerst purperroode, dubbele Pioen.

SCABIOSA CAUCASICA

PAEONIA, *Pioenroos*

— — **Noemi Demay** .... ƒ 0.15
Bijzonder mooie, dubbele, vleeschkleurige bloemen.

— — **Sarah Bernhardt** .... „ 0.15
Groote, dubbele, helderrose bloemen.

Collectie van 10 Paeonia in soorten naar onze keuze .... ƒ 1.40
Collectie van 20 Paeonia in soorten naar onze keuze .... „ 2.50

PAPAVER, *Klaproos*

— **orientale** .... „ 0.15
80 cm. Met zeer groote, vuurroode bloemen ; in gemengde tinten.

— **orientale Mrs. Perry** .... „ 0.15
80 cm. Mooi abrikooskleurige bloemen. Juni-Juli.

— **orientale Perry's White** .... „ 0.15
80 cm. Satijnwitte bloemen met donkere vlek.

— **orientale Wunderkind** *(nieuw)* .... „ 0.25
90 cm. Zeer mooie, groote, fel karmijnrose bloemen. Juni-Juli.

PHLOX, *Herfstsering, Vlambloem*

— **hortorum** *(P. decussata hybrida, P. paniculata hybrida)*
Zeer mooie, rijkbloeiende planten voor borders ; ontstaan uit kruisingen van P. paniculata met P. corymbosa, P. glandulosa, P. pyramidalis, enz. Bloeitijd Juli-Sept.

— — **Baron van Dedem** .... „ 0.15
70 cm. Groote oranje-scharlaken bloemtrossen.

— — **Baron van Heekeren** .... „ 0.15
90 cm. Mooi zalmkleurigrose bloemen.

— — **Deutschland** .... „ 0.15
60 cm. Prachtige, vurig oranjeroode bloemtrossen.

— — **Europa** .... „ 0.15
125 cm. Zeer groote trossen van witte bloemen met rood oogje.

— — **Feuerbrand** .... „ 0.15
80 cm. Schitterend vuurroode bloemen.

— — **Graf Zeppelin** .... „ 0.15
70 cm. Mooi helderwitte bloemen met karmijn oog.

PHLOX, *Herfstsering. Vlambloem*

— — **Hindenburg** .... ƒ 0.15
60 cm. Zeer mooi met karmijnroode bloemen.

— — **Iris** .... „ 0.15
80 cm. Opmerkelijke kleur ; purperblauw.

— — **Mia Ruys** .... „ 0.15
50 cm. Groote, zuiverwitte bloemtrossen.

— — **Rijnstroom** .... „ 0.15
100 cm. Zeer groote, rose bloemtrossen.

— — **Thor** .... „ 0.15
80 cm. Mooi zalmrose bloemen met karmijn oog.

— — **William Ramsay** .... „ 0.15
90 cm. Opvallende kleur, donker purperviolet.

Collectie van 10 Phlox in soorten naar onze keuze .... ƒ 1.40
Collectie van 20 Phlox in soorten naar onze keuze .... „ 2.50

PHYSALIS, *Lampionplant*

— **Franchetii** .... „ 0.15
50 cm. Bekende plant met oranje lampionnetjes. Juli-Sept.

PHYSOSTEGIA, *Scharnierplant*

— **virginiana albiflora** *(alba)* .... „ 0.15
100 cm. Mooie plant met witte bloemtrossen. Juli-Sept.

PHYTOLACCA, *Karmozijnbes*

— **americana** *(P. decandra)* .... „ 0.20
150 cm. Decoratieve plant met groote trossen glanzend zwartroode bessen. Juli-Sept.

PLATYCODON

— **Mariesii** *(Campanula Mariesii)* .... „ 0.15
30 cm. Mooie, groote blauwe klokken. Juli-Sept.

— **Mariesii albidus** *(alba)* .... „ 0.15
30 cm. Als vorige, doch met witte bloemen.

POLYGONUM

— **affine** *(P. brunonis)* .... „ 0.15
25 cm. Bloeit met mooi roseroode aren. Juli-Sept.

— **amplexicaule** .... „ 0.15
70 cm. Mooie plant met purperroode bloemaren. Juni-Sept.

ROTSTUIN IN ONZE KWEEKERIJ (2 MAANDEN NA DEN AANLEG) OP DEN VOORGROND HAAG VAN TAXUS BACCATA

ELSE POULSEN

KIRSTEN POULSEN

TROSROZEN — BEIDE AFGEBEELDE SOORTEN ZIJN BIJZONDER GESCHIKT VOOR RANDEN, BLOEIEN OVERVLOEDIG. — PRIJS PER STUK f 0.20, PER 10 f 1.75, PER 100 f 15.—

POTENTILLA

— **atrosanguinea Gibson's Scarlet** ..... ƒ 0.15
30 cm. Rijkbloeiende plant met prachtig scharlakenroode bloemen. Juni-Sept.

— **cultorum** *(P. hybrida)* **Red Ensign** .... „ 0.15
30 cm. Groote, dubbele roode bloemen. Juni-Aug.

— **cultorum Yellow Queen** .... „ 0.15
30 cm. Mooie, dubbele heldergele bloemen.

— **cultorum Victor Lemoine**........... „ 0.15
30 cm. Dubbele, geel met roode bloemen.

— **cultorum Master Floris** .... „ 0.15
40 cm. Rijkbloeiend met stroogele bloemen met rood hart.

— **nepalensis Miss Willmott** .... „ 0.15
40 cm. Prachtige plant met talrijke, kersroode bloemen. Juni-Sept.

PRIMULA

— **acaulis hybriden** .... „ 0.15
15 cm. Rijkbloeiende planten; in gemengde kleuren.

— **veris** *(P. elatior hybrida) Sleutelboem*...... „ 0.15
20 cm. Bekende planten; in gemengde kleuren.

PULMONARIA, *Longkruid*

— **azurea** *(P. angustifolia)* .... „ 0.15
25 cm. Mooie plant met prachtig blauwe bloempjes. Maart-April.

— **rubra** .... „ 0.15
30 cm., heeft steenroode bloempjes.

PYRETHRUM

— **hybriden**
hoogte 60-75 cm.; bloeitijd: Mei-Juli.

— — **Eileen May Robinson** .... „ 0.15
Groote, enkele, zuiverrose bloemen.

— — **Firefly** .... „ 0.15
Prachtige, enkele, felroode bloemen.

— — **James Kelway** .... „ 0.15
Enkele, helder scharlakenroode bloemen.

— — **Lord Roseberry** .... „ 0.15
Mooie, dubbele, karmijnroode bloemen.

— — **Progression** *(nieuw)* .... „ 0.25
Prachtige, groote, dubbele, roseroode bloemen.

— — **Queen Mary** .... „ 0.15
Zeer groote, dubbele, zuiverrose bloemen.

— — **Reine des Blanches** .... „ 0.15
Groote, enkele, zuiverwitte bloemen.

— — **Yvonne Cayeux** .... „ 0.15
Zeer groote, dubbele, roomwitte bloemen.

Collectie van 10 Pyrethrum in soorten naar onze keuze .... ƒ 1.40
Collectie van 20 Pyrethrum in soorten naar onze keuze .... „ 2.50

RANUNCULUS

— **acer pleniflorus** *(R. acris flore pleno) Gouden Knoopjes*............................ „ 0.15
60 cm. Rijkbloeiend met dubbele, goudgele bloempjes. Mei-Juli.

ROSMARINUS, *Rozemarijn*

— **officinalis** .... „ 0.20
60 cm. Ouderwetsche plant met geurig loof, grijsblauwe bloempjes. Juli-Sept.

RUDBECKIA

— **laciniata ligulosa** *(R. Goldball)* .... „ 0.15
175 cm. Rijkbloeiend met dubbele goudgele bloemen. Juli-Sept.

— **nitida Autumn Glory** .... „ 0.15
200 cm. Prachtige plant met groote, goudgele bloemen. Aug.-Sept.

— **purpurea:** *zie* **Brauneria**

— **speciosa** *(R. Newmanni)* .... „ 0.15
60 cm. Mooie, rijkbloeiende plant met groote, warmgele bloemen met zwart hartje. Juli-Oct.

SALVIA

— **superba** *(S. virgata nemorosa)* .... „ 0.15
60 cm. Buitengewoon langbloeiende, mooie plant met violetblauwe bloemen. Juni-Sept.

SCABIOSA

— **caucasica** .... „ 0.15
70 cm. Prachtige blauwe bloemen. Aug.

SIDALCEA

— **candida** .... ƒ 0.15
80 cm. Mooie plant met witte bloemtrossen. Juli-Sept.

— **cultorum** *(S. hybrida)* .... „ 0.15
Mooie, rijkbloeiende planten voor borders, ontstaan uit kruisingen van S. malvaeflora met S. campestris, S. oregana, enz., hoogte circa 80 cm.; bloeitijd Juli-Sept.

— — **Elsie Hugh** *(nieuw)* .... „ 0.25
Mooi, zacht lilarose bloemen.

— — **Interlaken** .... „ 0.15
Rijkbloeiend met licht amarantroode bloemen.

— — **Mr. Lindbergh** .... „ 0.15
Een der mooiste donkerroode.

— — **Scarlet Beauty** .... „ 0.15
Zeer mooie, scharlakenroode bloemen.

Collectie van 10 Sidalcea in soorten naar onze keuze .... ƒ 1.40

SOLIDAGO, *Gulden Roede*

— **hybriden**
Mooie, rijkbloeiende planten voor borders; hoogte 80-100 cm.; bloeitijd Aug.-Sept.

— — **Goldelfe** .... „ 0.15
Sierlijk groeiend, mooi, diep goudgele bloemtrossen.

— — **Goldstrahl** .... „ 0.15
Breed uitgroeiend, goudgele bloemtrossen.

— — **Sunshine** .... „ 0.15
Compact groeiend, mooi zachtgele bloemtrossen.

Spiraea: *zie* **Filipendula**

STACHYS

— **grandiflorus superbus** *(Betonica grandiflora superba)*.......................... „ 0.15
40 cm. Rijkbloeiend met mooi lilaroode bloemen. Mei-Juli.

— **lanatus** *Ezelsoor* .... „ 0.15
30 cm. Ouderwetsche plant met mooi grijze bladeren en lila bloemtrossen. Mei-Juli.

STATICE

— **latifolia** .... „ 0.15
40 cm. Mooie plant met groote bladrozetten en groote trossen van fijne, lilablauwe bloempjes. Juli-Sept.

Struthiopteris: *zie* **Matteuccia**

THALICTRUM

— **aquilegifolium** .... „ 0.15
90 cm. Mooie, purperrose bloemtrossen. Juni-Juli.

— **minus adiantifolium** .... „ 0.15
40 cm. Mooie bladplant met sierlijk, fijn, zachtgroen blad.

TRIFOLIUM, *Klaver*

— **repens atropurpureum** .... „ 0.15
10 cm. Aardig, kruipend plantje met purperen blaadjes.

TRADESCANTIA

— **virginiana** .... „ 0.15
60 cm. Interessante plant met mooi blauwe bloemen. Juni-Aug.

— **virginiana albiflora** *(alba)* .... „ 0.15
als vorige, doch met witte bloemen.

Tritoma: *zie* **Kniphofia**

TROLLIUS hybriden

Hoogte 60 à 70 cm.; bloeitijd: Mei-Juni.

— — **Earliest of All** .... „ 0.15
Vroegbloeiend met licht oranjegele bloemen.

— — **Etna** .... „ 0.15
Mooie, diep oranje bloemen.

— — **Fire Globe** .... „ 0.15
Groote, donker oranje bloemen.

— — **Orange Globe** .... „ 0.15
Groote, bolvormige, oranjegele bloemen.

— — **Orange Princess** .... „ 0.15
Groote, prachtig donkeroranje bloemen.

VERBASCUM

— **Chaixii pyramidale** *(V. vernale, Hort.)* „ 0.15
150 cm. Prachtige plant met zeer groote trossen van heldergele bloemen met paars hartje. Juli-Aug.

— **thapsiforme densiflorum** *(V. densiflorum Hort.)* .... „ 0.15
125 cm. Mooie plant met lange trossen kopergele bloemen met bruin hartje. Juni-Sept.

VERONICA

— **gentianoides** .... *f* 0.15
30 cm. Mooie plant met felblauwe bloemtrossen. Mei-Juli.

— **maritima rosea** *(V. elegans rosea)* .... „ 0.15
60 cm. Rijkbloeiend met slanke, rose bloemaren. Juli-Aug.

— **spicata** .... „ 0.15
40 cm. Rijkbloeiend met helderblauwe bloemaren. Juli-Aug.

— **spicata albiflora** *(alba)* .... „ 0.15
als vorige, doch met witte bloemen.

— **spuria** *(V. amethystina)* .... „ 0.15
30 cm. Rijkbloeiend met lilablauwe bloemtrossen. Mei-Juli.

— **subsessilis** *(V. Hendersonii)* .... „ 0.15
60 cm. Prachtige plant met groote trossen diepblauwe bloemen. Juli-Sept.

VERATRUM

— **nigrum** .... „ 0.15
75 cm. Mooie plant met purperen bloemaren. Juni-Aug.

VINCA, *Maagdepalm*

— **minor** .... „ 0.15
20 cm. Bekende plant met helderblauwe bloemen ; doet het goed in de schaduw. Mei-Juni.

VIOLA

— **cornuta alba** .... „ 0.15
20 cm. Met vele witte bloemen. Mei-Oct.

— **cornuta Buziau** .... „ 0.15
15 cm. Interessante kleur, blauw met geel.

— **cornuta Mauve Queen** .... „ 0.15
20 cm. Licht mauvekleurig.

— **Stuartii** *(V. cornuta hybrida, Tufted Pansies Grootbloemige Cornuta's)*
Bijzonder mooie violen, ontstaan uit kruisingen van V. cornuta met grootbloemige Pensée's. Zij munten uit door buitengewoon groote bloemen ; hoogte 15-30 cm.; bloeitijd : Mei-Sept.

— — **Ardwell Gem** .... „ 0.15
Rijkbloeiend met heldergele bloemen.

VIOLA

— — **lilacina** .... *f* 0.15
Groote, licht lilablauwe bloemen.

— — **Maggie Mott** .... „ 0.15
Prachtig, eenkleurig lila.

— — **Royal Scott** .... „ 0.15
Zeer mooi donker violetblauw.

— — **Seagull** .... „ 0.15
Met groote, witte bloemen.

— — **W. H. Woodgate** .... „ 0.15
heeft grootere, helder violetblauwe bloemen.

— **odorata,** *Maartsch Viooltje*
Bekende plant met welriekende bloempjes ; hoogte 10-15 cm. ; bloeitijd : Maart-April.

— — **Coeur d'Alsace** .... „ 0.15
Mooi violetrose bloemen op lange stelen.

— — **Le Czar** .... „ 0.15
Zeer rijkbloeiend met donker violetblauwe bloemen.

— — **Princesse de Galles** .... „ 0.15
Groote, blauwe bloemen op lange stelen.

— **Visseriana** *(V. cornuta hybrida, V. gracilis hybrida)*
Bijzonder mooie, zeer rijk en lang bloeiende violen, ontstaan uit kruisingen van V. cornuta met V. gracilis ; hoogte circa 20 cm. ; bloeitijd Mei-Sept.

— — **G. Wermig** .... „ 0.15
Zeer rijkbloeiend met lilablauwe bloemen.

— — **H. Copijn** .... „ 0.15
Gelijkt veel op de volgende, doch is iets donkerder.

— — **Lord Nelson** .... „ 0.15
Buitengewoon veel en lang bloeiend met donkerviolette bloemen.

VISCARIA

— **vulgaris splendens plena** *(Lychnis Viscaria splendens plena) Pekanjer* .... „ 0.15
50 cm. Bekende plant met talrijke, dubbele, karmijnroode bloemen. Juni-Aug.

YUCCA, *Palmlelie*

— **filamentosa** .... „ 0.40
75 cm. Decoratieve plant met groote, witte bloemtrossen. Juli-Aug.

EEN DER VELE EXCURSIES OP ONZE KWEEKERIJEN

CACTUSSEN EN VETPLANTEN

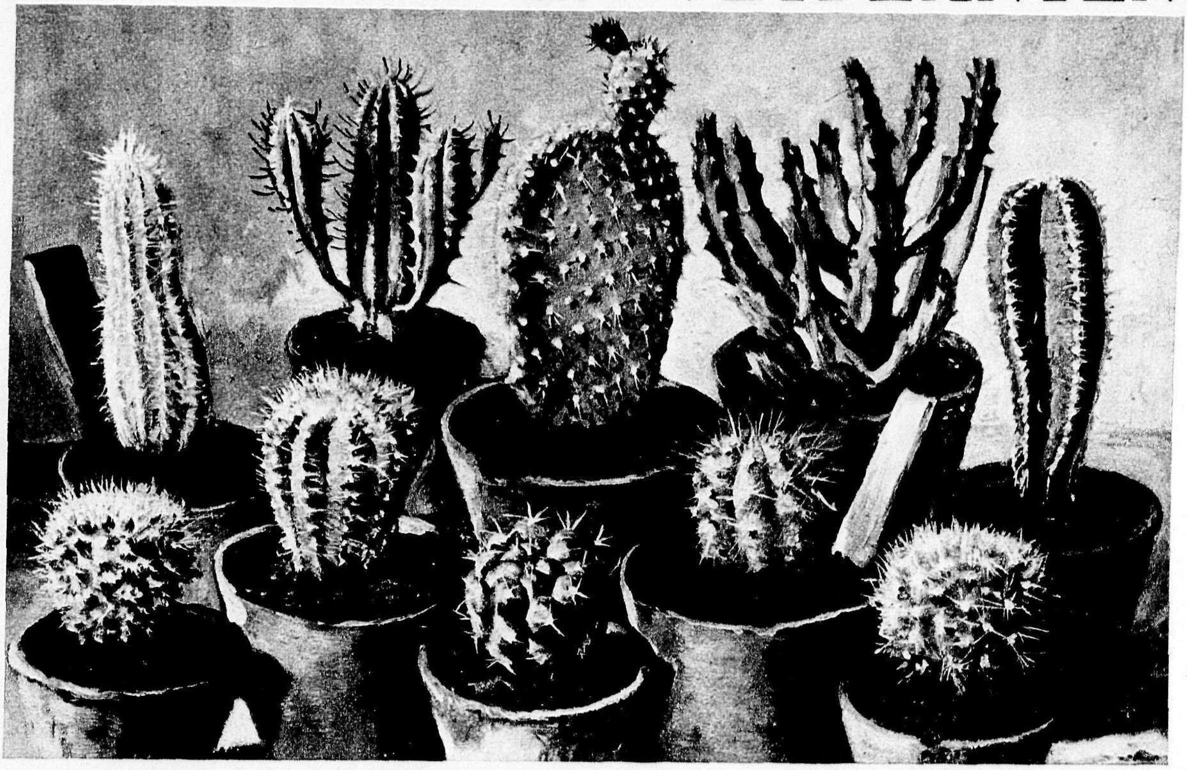

Bovenstaande Cactus-collectie A 10 stuks met pot *f* 2.50.
" " " B " " " " zwaardere planten *f* 4.—.
indien een of meer der soorten uitverkocht zijn, worden deze door andere goede soorten vervangen, tenzij dit uitdrukkelijk niet gewenscht wordt.

Achter onderstaande soorten zijn de prijzen in centen aangegeven van de grootste en kleinste plant der betreffende soort, bij bestelling gelieve u den prijs te noemen, opdat wij weten of wij een grootere of kleinere plant moeten zenden.

LIJST VAN CACTUSSOORTEN

ASTROPHYTUM	
— myriostigma	60—100
CEPHALOCEREUS	
— senilis	75—250
CEREUS	
— amecaensis	30
— azureus	30
— bavosus	25
— brachypetalus	25— 40
— brevistylus	25— 40
— Bridgesii	25
— chonsequensis	30— 50
— coquimbanus	20— 30
— Dumortieri	20— 30
— eburneus	25
— Funkianus	25— 40
— geometrizans	25
— grandiflorus	25— 40
— Jamacaru	20— 40
— monstruosus	60—100
— Jusbertii	50— 75
— lamprochlorus	60
— littoralis	25— 50
— Mallisonii	30
— marginatus	40
— Martinii	20— 40
— paraguayensis	25— 50
— Pasacana	25— 35
— peruvianus monstruosus	75—100
— Pringlei	30
— pruinosus	25— 40
— saxicolus	50
— serpentinus	60
— Spachianus	20— 40
— smaragdiflorus	50
— speciosus Paul Haupt	30
— Silvestrii	30
— tortuosus	20
— tubiflorus giganteus	50— 75
CORYPHANTA	
— erecta	25— 35
ECHINOCACTUS	
— corniger	25— 40
— cupriatus	30— 40
— electracanthus	25— 40
— Grusonii	40
— Lecontei	30
— Maassii	25— 50
— minusculus	30— 50
— Ottonis	25—100
— submammulosus	25— 50
— Schickendantzii	40— 60
— Wislizenii	25— 50
ECHINOCEREUS	
— Berlandieri	25— 50
— cinerascens	25— 50
— Delaetii	50
— Poselgerianus	50
— procumbens	25— 40
ECHINOPSIS	
— aurea	20— 50
— calochlora	20— 30
— multiplex	25
— saltillensis	40— 75
EPIPHYLLUM	
— truncatum	100—200
MAMILLARIA	
— angularis	25— 50
— bocasana	25— 50
— bombycina	25— 40
— caput-Medusae	25— 40
— Celsiana	20— 30
— centricirrha	20— 50
— decipiens	20—50— 75
— dolichocentra	20— 30
— durispina	20— 30
— elegans	20— 30
— elongata	25— 40
— grandiflora	20— 30
— Karwinskiana	25— 50
— Kunzeana	25— 50
— longimamma	25
— perbella	20— 30
— Pfeifferi	25— 50
— pusilla	20
— Rettigiana	30— 50
— Schiedeana	20— 30
— stella-aurata	20— 30
— uncinata	20— 30
— Wildii	30
PILOCEREUS	
— Celsianus	40— 60
— Dautwitzii	60
— Palmeri	30— 75
— Straussii	30— 75
— Trollii	60
OPUNTIA	
— cylindrica	20— 30
— — cristata	60
— diademata	25
— microdasys	25— 50
— Salmiana	25— 50

PHYLLOCACTUSSEN in ± 50 exellente soorten en prachtbloeiers o.a. Roseus grandiflorus, Hookeri, Jenny v. Garczinsky, Beethoven, Odyssus, Carneus, Guatemalensis, Robert, Erebus, Else Koch, Landschaftsmahler Serner, Crenatus coswigii, Verginia, Keithii, Nycolaie, Bruxelles, Crenatus, Baldur, Roseus grandissimus, Albus superbissimus, Belgica, Rother cooperi, Bergeri, Couronnee, Cooperi, Livingston, Triumph v. Authieux, Media, Everens, Pfersdorfii, Rosalia, Ariadne, Berthildis, Vesta.
Hiervan bewortelde stekken 35—50 cent.

10 verschillende soorten op naam naar onze keuze	*f* 3.—
25 " " " " " " "	" 7.50
De overige planten per stuk 65—100 cent, per 10 stuks naar onze keus	" 6.50

Planten met bloei-knoppen leverbaar April—Mei 150—250 per stuk.

L IJ S T V A N V E T P L A N T E N

ALOE	
— aristata	25— 50
— ferox	40— 60
— Marlothii	35— 40
— mitriformis	25— 40
— striata	25— 75
— variegata	25— 40
BRYOPHYLLUM	
— crenatum	25
— Daigremontianum	25
— tubiflorum	25
CARALLUMA	
— europaea	25— 75
CRASSULA	
— falcata (Rochea)	30
— lycopodioides cristata	25— 50
CYLINDROPHYLLUM	
— calamiforme	25—100
ECHEVERIA	
— Derenbergii	25
— glauca	20
— gibbiflora metallica	25
— globosa cristata	30— 75
— Scheideckeri	20— 40
EUPHORBIA	
— canariensis	50—100
— Hermentiana	75—100
— lactea	30— 75
— mamillaris	20— 40
— meloformis	40— 75
— pentagona	30— 75
— submamillaris	20— 40
— virosa	25— 50
GASTERIA	
— maculata	25— 40
— verrucosa	25— 50
GLOTTIPHYLLUM	
— Haagei	25
HAWORTHIA	
— cymbriformis	25— 40
HEURNIA	
— Schneideriana	25— 50
KALANCHOE	
— marmorata	25
LITHOPS	
— Mundtii	25— 40
MESEMBRIANTHEMUM	
— montis-Moltkei	25
— tigrinum	25— 40
PACHYPHYTUM	
— brevifolium	25— 50
PLEIOSPILOS	
— nobilis	30— 40
RIMARIA	
— Heathii	40
STAPELIA	
— divergens	25
— hirsuta	30
— magna	30— 75
— unguipetala	30— 75
— variegata	25
URBINIA	
— agavoides	25— 50

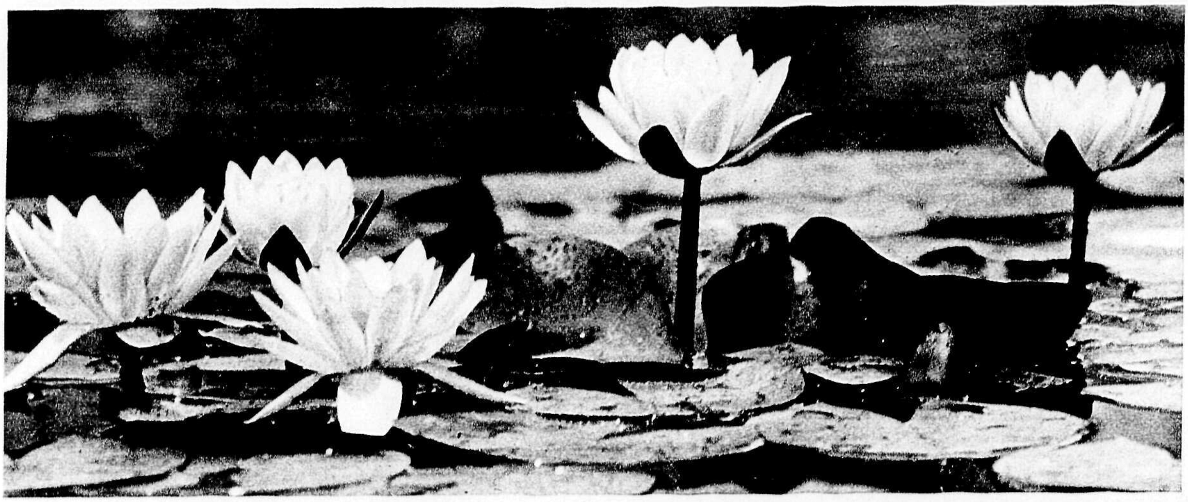

W A T E R L E L I E S

De hier aangeboden Waterlelies zijn goed winterhard. De beste planttijd is Mei, in welke maand de verzending ook plaats vindt.

	p. stuk
NYMPHAEA Escarboucle	*f* 4.50
Zeer mooie, groote roode bloemen.	
— **Gladstoniana**	" 2.75
Buitengewoon groote sneeuwwitte bloemen.	
— **James Brydon**	" 4.—
Opvallend mooie, groote donkerrose bloemen.	
— **Laydeckeri purpurata**	" 2.50
Groote wijnroode bloemen.	
— **Marliacea albida**	" 3.—
Groote zuiverwitte bloemen.	
— **Marliacea carnea**	" 2.50
Groote, zachtrose bloemen.	

RHODODENDRUM EN AZALEA

Rhododendrum neemt onder de groenblijvende planten een bijzondere plaats in. Ze bloeien elk jaar in vele kleuren, terwijl de struiken 's winters hun mooie donkergroene bladeren behouden. Ze voldoen prachtig voor groenblijvende groepen in groote gazons, bijvoorbeeld bij den rand van groote vijvers. Ook langs boschranden kunnen ze geschikt als onderbeplanting worden aangebracht, brengen in den bloeitijd kleur in de omgeving en dienen vooral ook in den winter als schuilplaats voor wild en vogels.

Rhododendrums verlangen een goeden, humusrijken, vochthoudenden grond, die met veel turfmolm, bladaarde en verteerden koemest doorwerkt is. Het eerste voorjaar na de planting raden wij aan bij droogte flink te gieten en af en toe verdunden koemest toe te dienen, ze zullen dan voor het volgende jaar flink knop zetten. Indien men na den bloei de uitgebloeide bloemtrossen meteen verwijdert, groeien de planten beter door.

	hoogte in cm.	p. stuk
RHODODENDRUM PONTICUM	40—60	f 0.50
Deze soort, die 2 à 3 meter hoog wordt, is de sterkste van alle. Ze is met elke standplaats tevreden, zoowel in de zon als in de schaduw en bloeit zeer rijk in Mei—Juni met groote lila bloemen. Zeer aan te bevelen onder boomen.	60—80	„ 0.70
	80—100	„ 1.—
RHODODENDRUM HYBRIDEN	40—60	„ 0.60
Hierbij komen heel veel mooie variëteiten voor, die echter niet alle winterhard zijn. Wij leveren uitsluitend goed winterharde variëteiten op naam met groote bloemen in verschillende kleuren.	60—70	„ 0.70
	70—80	„ 0.80
	80—100	„ 1.20
	100—120	„ 3.—

Album elegans, wit, laat.
Boule de Neige, wit, vroeg.
Chevalier Felix de Sauvage, rood, vroeg.
Catawbiense grandifl., lila, laat.
Cunningham's White, wit, vroeg.
Cynthia, roserood.
Doncaster, rood.
Duchess of Edinburgh, rood.
Everestianum, roseviolet.
Fastuosum fl. pl., blauwviolet, dubbel.
Giganteum, rood.
John Walter, kersrood.
John Waterer, rood, laat.
Kate Waterer, roserood, laat.
Mad. Wagner roserood met wit, vroeg.
Michael Waterer, rood.
Mrs. C. S. Sargent, rood.
Parson's gloriosum, violetrose. laat.
Parson's grandiflorum, purperrood.
Pink Pearl, zacht rose, vroeg.
Prince Camille de Rohan, rose, vroeg.
Rosamundi rose, vroeg.
Roseum elegans, rose.
Sir Henry Havelock, kersrood.
Stelle Water, lichtrood.
The Warrior, rood.
Tinterretto, lichtrose.

RHODODENDRUM VOOR ROTS- EN MUURTUINEN (Winterharde soorten) op naam — per stuk

— **ferrugineum** .... f 0.75
Deze en de volgende zijn de echte Zwitsersche Alpenrozen. Bloeit mooi donker rose.

— **hirsutum** .... „ 0.75
Heeft behaarde bladeren en mooi rose bloempjes.

— **myrtifolium** .... „ 0.75
Compact groeiend met mooi blad en licht roseroode bloemen.

RHODODENDRUM VOOR ROTS- EN MUURTUINEN (Winterharde soorten) op naam per stuk

— **punctatum** .... *f* 0.75
Sterke soort, gesloten groeiend en talrijke lilarose bloemen.

— **racemosum** .... „ 0.75
Zeer mooie soort met licht lilarose bloemen.

AZALEA

Alle winterharde Azalea's verliezen in tegenstelling met Rhododendrum het blad.

— **japonica** *(mollis)* .... „ 0.60
Hiervan komen vele variëteiten voor die in de schitterendste kleuren bloeien, van stroogeel tot diep zalmrood. Wij leveren hiervan sterke planten, vol bloemknop.

— **pontica** *(Rhododendrum luteum)* .... „ 0.80
Sterke planten, vol knop, in verschillende kleuren op naam.

AZALEA VOOR ROTS- EN MUURTUINEN.

Dit zijn winterharde, laagblijvende, zeer rijkbloeiende planten. In soorten op naam.

— **amoena** .... „ 0.75
laagblijvend met talrijke kleine, paarsroode bloemen.

— **Hatsugiri** .... „ 0.75
Mooie plant met warm purperrose bloemen.

— **Hinodegiri** .... „ 0.75
Valt in den bloeitijd sterk op door haar talrijke vuurroode bloemen.

— **Kurume** .... „ 0.75
Bloeit bijzonder rijk met warm-roode bloemen.

— **malvatica** .... „ 0.75
Zeer goede soort met groote lila bloemen.

DAHLIA'S

De dahlia komt uit de tropische en half tropische landen, waar ze nooit van vorst te lijden heeft, ze kan dan ook geen vorst verdragen, de geringste vorst in het voorjaar kan nadeelige gevolgen voor haar hebben. Wij raden daarom aan de dahliaknollen niet voor begin Mei, beter nog 15 Mei, in den tuin te zetten. Wenscht men vroege bloemen te kweeken, dan kan men de knollen half April *in groote potten planten, op een niet te warme vorstvrije plaats* zetten en later uitplanten.

De dahlia staat liefst op een zonnige plaats; is ze geplant waar weinig zon komt, dan zal ze wel hoog opschieten maar weinig bloemen brengen. Tijdens den groei verlangt de dahlia veel water.

De beste levertijd is het voorjaar. Geeft nu reeds Uw order op, wij zorgen dan in 't voorjaar voor tijdige verzending.

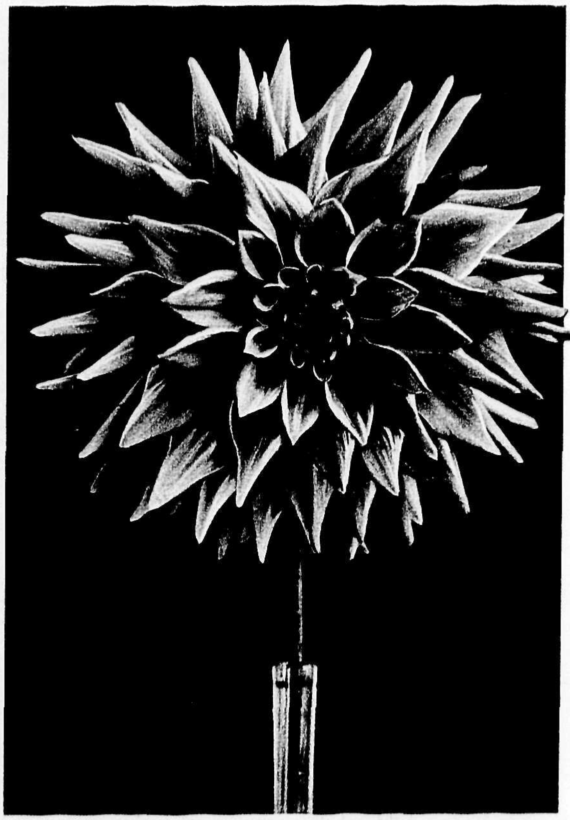

NIEUWIGHEDEN VOOR 1935

Dokoupil's Triumph .... *f* 0.50
Enorme bloemen, licht stroogele kleur.

Flammende Sonne .... „ 0.50
Schitterend oud goud getinte bloemen.

Golden Age .... „ 1.10
Forsche bloemen, prachtig amberkleurig oranje tint, sterke stelen, prima snijbloem.

Kaweah .... „ 0.60
Kleur fuchsia-rose met purperen karmijn schaduw naar het hart der bloem.

Mrs. Calvé .... „ 0.50
Opvallend zwavelgele tint, sterke lange stelen.

Pelikaan, '33 .... „ 1.50
Prachttint, karmijnrood met fluweelroode schaduw.

Pink Spiral .... „ 1.20
Spiraalvormige bloemen, perzikbloemig, rose-geel hart.

Remarkable .... „ 0.75
Geraniumrood met witte punten.

Rie Mastenbroek .... „ 1.—
Violetkleurig rose tint, ijzersterke stelen.

Ruzenka .... „ 0.50
Aniline rood, achterkant der blaadjes zilverwit.

Sorghvliet .... „ 0.65
Amaranth met bruinroode schaduw.

Victoria .... „ 0.35
Gele kleur, zeer sterke stengels.

AMERIKAANSCHE DAHLIA'S

Aimée Hodgens .... *f* 0.20
Goudbrons, sterke stengels, rijkbloeiend.

American Triumph .... „ 0.20
Helder rood, sterke lange stengels.

Andrea Ericson .... „ 0.25
Ivoorwitte, zeer fraaie bloemen.

Champloeg .... *f* 0.30
Geel met zalmkleur overschaduwd.

Cigarette .... „ 0.20
Tweekleurig, wit met oranjeroode bloem.

Dwight W. Morrow .... „ 0.20
Zeer groote fraaie bloemen, vuurrood.

Eagle Rock Fantasy .... „ 0.25
Satijn lila rose, enorm groot.

Ellinor Vanderveer .... „ 0.20
Lila rose, zeer grootbloemig.

Frank Miller . . . . ƒ 0.30
Kanariegeel met bronsachtige schaduw.
Jane Cowl . . . . „ 0.20
Oud goud, forsche bloemen.
Jersey's Beacon . . . . „ 0.20
Bruinrood-gele nuance.
Kathleen Norris . . . . „ 0.20
Prachtig rose, zeer groot.
King Midas . . . . „ 0.20
Schitterend goudgeel, rijkbloeiend.
Marmion . . . . „ 0.20
Zuiver helder geel met bronzen nuance.
Salbach's White . . . . „ 0.25
Zuiver helder witte bloemen, zeer mooi.
Satan . . . . „ 0.25
Vlammendroode bloemen, extra groot.
Siskiyou . . . . „ 0.20
Fraaie rose bloemen met lila gloed.

EUROPEESCHE DECORATIEVE DAHLIA'S

Adler . . . . ƒ 0.20
Enorme bloemen van zuiver witte kleur.
Altmark . . . . „ 0.25
Zacht lilarose snijbloemen, zeer sterke stelen.
Ballego's Glory . . . . „ 0.25
Mahonie getinte bloem, gouden omlijsting.
Bishop of Llandaff . . . . „ 0.20
Helder donkerroode bloemen, prima snijbloem.
Dokoupilova Obrovska . . . . „ 0.25
Lila rose bloem op sterken steel.
Excelsior . . . . „ 0.20
Goudachtig terracotta kleur, laaggroeiend.
Mennie Carlée . . . . „ 0.20
Een der beste witte snijbloemen.
Poinsettia . . . . „ 1.20
Kleur vermiljoenrood, nieuw.
Sheik Ul Islam . . . . „ 0.20
Fel oranjerood, levendig okergeel geschaduwd.
W. D. Cartwright . . . . „ 0.20
Bronskleurig geel getinte bloemen met oranje hart, een beste snijbloem op sterken steel.

SEMI-CACTUS DAHLIA'S

Alois Nelen . . . . ƒ 0.55
Amberoranje kleur, uitstekende snijbloem.
Andreas Hofer . . . . „ 0.20
Lila rose met crême ondergrond.
Doris J. Cooper . . . . „ 0.25
Mooi zacht lila, de verbeterde Helm. Späth.

Frans Berger . . . . ƒ 0.25
Beste snijbloem, warm koraalroode bloemen.
Goldene Sonne . . . . „ 0.20
Amber-goudkleurige bloemen.
Frau O'Bracht . . . . „ 0.20
Prachtige crême bloemen, prima voor de snij.
Jugendpracht . . . . „ 0.20
Matgeel met rose overtogen.
Majoors Purper . . . . „ 0.20
Zuiver purperen bloemen op langen steel.
Miss Belgium . . . . „ 0.20
Oranjeroode bloemen, prima snijbloem.
Paul Pfitzer . . . . „ 0.20
Chamoisrose bloemen met een lange houdbaarheid, extra voor manden en bloemwerken.
Rheinisches Mädel . . . . „ 0.20
Lila violet met witte punten.
Royal Velvet . . . . „ 0.20
Prima bloemen, fraai fluweelroode kleur.
Triumph de Parisis . . . . „ 0.50
Schitterend oranjeroode bloemen met goudgelen ondergrond, een zeer sterke snijbloem met lange houdbaarheid.

MIGNON DAHLIA'S

Butterfly . . . . ƒ 0.20
Zuiver donkergeel.
Lady Aileen . . . . „ 0.20
Helder lila rose.
Onschuld . . . . „ 0.20
Zuiver witte bloemen.
Oranje Vogel . . . . „ 0.20
Zuiver oranje.
Park Beauty . . . . „ 0.20
Helder oranje, zeer rijkbloeiend.

POMPON DAHLIA'S

Brilliant Eye . . . . ƒ 0.20
Koperkleurig terracotta-rood.
Edelstein . . . . „ 0.20
Zacht rose, iets aparts.
Gold Hänchen . . . . „ 0.20
Prachtig goudgeel.
Jhr. S. Van Sitters . . . . „ 0.20
Oud goudkleurig met zalmrood.
Regulus . . . . „ 0.20
Kleine bloemen, purper-violet.
Stolze von Berlin . . . . „ 0.20
Grootbloemig rose.

MATERIALEN BENOODIGD BIJ TUINAANLEG EN TUINONDERHOUD

PAARSROODE WEZERZANDSTEEN
voor paden, terrassen, enz.
in onregelmatige, platte stukken (Flag-stones)
in regelmatige, platte stukken.
Prijs op aanvraag.

ZANDSTEEN voor rotstuinen en stapelmuurtjes.
Roode Wezerzandsteen in onregelmatige brokken.
Gele Limburgsche mergel in onregelmatige brokken.
Prijs op aanvraag, met vermelding van het benoodigde aantal vierkante meters.

ETIQUETTEN.
Aluminium hangetiquetten met draad; zeer duurzaam, de beste voor boomen, heesters, rozen, enz.
per 10 ƒ 0.25, per 100 ƒ 2.—
speciaal potlood hiervoor . . . . ƒ 0.25 per stuk

RAFFIA Bindbast, eerste kwaliteit, per kilo ƒ 1.75.

GRASZAAD.
Wij leveren eerste kwaliteit gazon-grasmengsel voor elke grondsoort. Gelieve prijs aan te vragen met vermelding van de grondsoort.

TONKIN-STOKKEN
Bij vaste planten, rozen, dahlia's enz. zijn deze bamboestokken onmisbaar.

				per 10 st.	per 100 st.
Lengte	90 c.m.	dikte	9/11 mm.	ƒ 0.50	ƒ 4.—
„	120 „	„	11/13 mm.	„ 0.70	„ 6.—
„	150 „	„	15/17 „	„ 1.—	„ 9.—
„	180 „	„	17/20 „	„ 1.50	„ 13.—
„	210 „	„	17/20 „	„ 2.—	„ 15.—
„	240 „	„	20/22 „	„ 2.50	„ 20.—

TURFMOLM per pak 100 K.G. . . . . ƒ 2.50

INHOUD

DE GETALLEN ACHTER DE NAMEN VERWIJZEN NAAR DE PAGINA'S

Aalbessen 50
Aardbeiboompje 4
Aardbeien 50
Abeel 21
Abies 33, 34, 53
Abrikozeboomen 48
Acacia 22
Acaena 58
Acer 4, 15, 18
Achillea 58, 63
Aconitum 63
Acorus 63
Adenophora 63
Aesculus 4, 15
Aetheonema 58
Agrostemma 63
Ahorn 18
Ailanthus 18
Ajuga 58
Akelei 63
Albizzia 4
Alnus 15, 19
Alpenklokje 62
Althaea 4, 7
Alyssum 58
Amandel 8
Amandelboompje 8
Amberboom 20
Amelanchier 4
Amerikaansche Eik 22
Amorpha 4
Ampelopsis 16
Ananashulst 13
Anchusa 63
Andromeda 12
Anemone 63
Anjer 59, 65
Antennaria 58
Anthemis 58
Appelboomen 42
Aquilegia 63
Arabis 58
Araucaria 53
Arenaria 58
Aristolochia 16
Armeria 58, 64
Arnica 64
Aronia 4
Artemisia 4, 64
Aspergeplanten 50
Asperula 64
Aster 58, 64
Astilbe 64
Aubrietia 59
Aucuba 12
Azalea 75
Azynboom 8
Babyroosje 38
Balsempopulier 21
Balsemspar 33, 53
Baptisia 64
Bekervaren 68
Bellis 64
Berberis 4, 12
Bergden 33, 54
Bergenia 59
Berk 19, 52
Beshulst 13
Betonica 64
Betula 15, 19, 52
Beuk 20
Beverboom 7
Bezemheide 12
Bignonia 16
Blaasboompje 5, 20
Blauwe Regen 17
Blauwspar 33, 54
Bloemheesters 4
Bocconia 64
Boksdoorn 7
Bolacacia 22, 52
Boleschdoorn 18, 52
Boltonia 64
Boomen 18
Boomhazelaar 19
Boschplantsoen 26
Bottelroos 9
Braambessen 50
Brauneria 64
Brem 9
Broussonetia 4, 19
Bruidssluier 17
Bruine Beuk 20
Brunella 59
Buddlea 4
Buxus 12
Cactussen 73
Callicarpa 4
Calluna 12
Calycanthus 4
Calystegia 64
Campanula 59, 64
Campsis 16
Canada-populier 21
Caragana 4, 15, 19
Carpinus 15, 19
Castanea 15, 19
Catalpa 19
Ceanothus 4
Cedrus 53
Celtis 19
Centaurea 64
Centranthus 59
Cerastium 59
Cercis 4, 15, 19
Chamaecyparis 33, 53
Chamaedaphne 12
Chaenomeles 5
Chineesch Klokje 6, 17
Christusdoorn 6, 20
Chrysanthemum 64
Cimicifuga 64
Citroenkruid 4
Citrus 5
Clematis 16
Colutea 5
Coniferen 53
Coreopsis 64
Cornus 5, 15
Coronaria 64
Coronilla 5
Cortaderia 64
Corydalis 64
Corylus 5, 15, 19
Cotinus 5
Cotoneaster .. 5, 6, 12, 15, 16
Cotula 59
Crataegus 6, 15, 19
Cryptomeria 34, 53
Cupressus 53
Cydonia 5, 6
Cytisus 6, 7, 15
Cytothamnus 6
Daglelie 67
Dahlia 76
Daklook 62
Daphne 6, 12
Decaisnea 6
Dekheesters 24
Delphinium 65
Dennen 33
Desmodium 6, 7
Deutzia 6
Dianthus 59, 65
Dicentra 65
Dielytra 65
Diervillea 6
Digitalis 65
Diplostephium 64
Doronicum 65
Douglasspar 34, 55
Draba 59
Druiven 50
Duindoorn 7
Duitsche Pijp 16
Duizendblad 58
Echinacea 65
Echinops 65
Edelweiss 60
Egelhulst 13
Eik 22
Eleagnus 6
Els 19
Elsholtzia 6
Engelsch Gras 58
Enkianthus 6
Eremurus 65
Erica 13
Erigeron 65
Erinus 59
Erodium 60
Eryngium 66
Erwtenboompje 4, 19
Esch 20
Eschdoorn 18
Eupatorium 66
Euphorbia 60
Evonymus 6, 13
Ezelsoor 71
Fagus 15, 20
Festuca 60
Filipendula 66
Fluweelboom 8
Forsythia 6, 16, 17
Frambozen 50
Fraxinus 16, 20
Fruitboomen 42
Funkia 66
Fijnspar 54
Gaillardia 66
Galega 66
Gaspeldoorn 10
Gebroken Hartjes 65
Geldersche Roos 10
Genista 6
Geranium 66
Geum 60, 66
Ginkgo 6, 53
Gipskruid 66
Gleditschia 6, 15, 16, 20
Glycine 16
Gnaphalium 60
Goudbeuk 20
Gouden Knoopjes 71
Goudlork 54
Gouden Regen 7, 20, 52
Grasanjer 65
Groenblijvende planten 12
Grove Den 33
Grijze Els 19
Gulden Roede 71
Gynerium 64, 66
Gypsophila 60, 66
Haagbeuk 19, 52
Haagplantsoen 31
Halesia 6
Halimodendron 6
Hamamelis 7
Hazelaar 5
Hazelnoot 50
Hedera 13, 17
Hedysarum 7
Heide 13
Helenium 66
Helianthemum 60
Helianthus 66
Heliopsis 66
Heliosperma 60
Helleborus 66
Helmkruid 64
Hemelboom 18
Hemerocallis 67
Hemlockspar 34
Herfstanemoon 63
Herfstchrysanthen 64
Herfstsering 69
Heuchera 67
Hibiscus 7, 16
Hippophae 7
Hoe-langer-hoe-liever 61
Holodiscus 7
Hondsroos 9
Honingboom 10
Hostia 67
Houstonia 60
Huislook 62
Hulst 13
Hydrangea 7, 16
Hypericum 7
Iberis 60
Iep 23
Ilex 13, 32
Incarvillea 67
Indigostruik 4
Iris 60, 67
Japansche Bottelroos 9
Japansche Sierkers 8, 22
Japansche Sierkwee 5
Japansche Wijnbes 50
Jasminum 17
Jasmijn 7
Jeneverbes 33
Judasboom 4, 19
Juglans 16, 20
Juniperus 33, 34, 54
Kalmia 13
Kamperfoelie 17
Kardinaalshoed 6
Karmozijnbes 69
Katjeswilg 9
Kerria 7
Kerseboomen 49
Kerstroos 66
Kerstspar 54
Klaproos 69
Klaver 71
Klimop 17
Klimplanten 16
Klimrozen 39
Klokjesbloem 59
Kniphofia 67
Koelreuteria 20
Kogeldistel 65
Kogeleschdoorn 18, 52
Koningslelie 68
Koraalhout 5
Kornoelje 5
Krentenboompje 4
Krimlinde 23
Kroonkruid 5
Kruidnagel 10
Kruisbessen 50
Kweepeer 50
Laburnum 7, 16, 20
Lampionplant 69
Larix 33, 54
Laurierkers 14
Lavandula 13
Lavatera 67
Lavendel 13
Lei-Linde 23
Lelie 67
Leontopodium 60
Lespedeza 6, 7
Leucothoë 13
Liatris 67
Lieve-Vrouwe-Bedstroo 64
Liguster 13, 22
Ligustrum 13, 16
Lilium 67
Linaria 60
Linde 23
Linum 60
Liquidambar 20
Liriodendron 15, 16, 20
Lithospermum 60
Loganberry 50
Longkruid 71
Lonicera 7, 13, 17
Lupine 68
Lupinus 68
Lijsterbes 22, 52
Lychnis 68
Lycium 7
Lythrum 68
Maagdepalm 14, 72
Macleaya 68
Madeliefje 64
Madonnalelie 67
Magnolia 7, 13
Mahoberberis 13
Mahonia 13
Malus 7, 15, 16, 21
Margrieten 64
Mast 33
Matteuccia 68
Meibeuk 20
Meidoorn 6, 19, 52
Megasea 59
Melandryum 68
Mertensia 60
Mimulus 60, 68

Mispel 49
Moerascypres 55
Moeraseik 22
Moerbeiboom 23, 50
Monarda 68
Monnikskap 63
Montbretia 68
Morel.................... 49
Morus 25
Moseik 22
Muurpeper 62
Myosotis 68
Nepeta 61, 68
Nierembergia 61
Noorsche Ahorn 18
Noteboomen 50
Nordmanspar 53
Nuttallia 7
Oenothera 68
Olm 23
Olijfwilg 6
Origanum 68
Osmanthus 13
Osmaronia 7
Paardenkastanje 18
Pachysandra 13
Paeonia 68
Palm 12
Palmlelie 72
Palmwilg 9
Pampasgras 64
Papaver 69
Papiermoerbeiboom 19
Papierstruik 4
Parasolden............... 55
Parthenocissus 17, 21
Paulownia 21
Pavia 7
Peperboompje 6
Pereboomen 44
Pernettya 13
Perzikboomen 49
Philadelphus 7
Phillyrea 13
Phlox 61, 69
Physocarpus 7
Physalis 69
Physostegia 69
Phytolacca 69
Phyteuma 61
Picea 32, 34, 54
Pieris 13
Pimpernoot 9, 10
Pinus 33, 54
Pioenroos 68
Plataan 21

Platanus.................. 21
Platycodon 69
Pluimesch 20
Pluim-Hortensia 7
Polygonum 17, 69
Populus 15, 21
Potentilla 8, 61, 71
Prikneus 64
Primula 61, 71
Pruikenboom 5
Pruimeboomen 48
Prunella 61
Prunus .. 8, 14, 15, 16, 22, 32
Pseudotsuga 55
Ptelea 8
Pterocarya 8, 22
Pulmonaria 71
Pyracantha 14, 17
Pyrethrum 71
Pyrus 5
Quercus 14, 16, 22
Radijsboompje 10
Randpalm 12
Ranunculus 71
Ranunkelstruik 7
Retinospora 53
Rhododendrum 75
Rhodotypus 8
Rhus 5, 8, 16
Ribes 8
Ridderspoor 65
Robinia 9, 16
Rosa 9
Rosmarinus 14, 71
Rotsanjers 59
Rotsconiferen 34
Rotsplanten 58
Rozemarijn 14, 71
Rozen 35
Rudbeckia 71
Sagina 61
Salix 9
Salvia 71
Sambucus 9
Santolina 61
Saponaria 61
Sarothamnus 9
Saxifraga 61
Scabiosa 71
Scharnierplant 69
Schildersverdriet 61
Schoenlappersplant 59
Schotsche Heggeroos 9
Sciadopitys 55
Sedum 62
Sempervivum 62

Sering 10
Sierappel 7, 21
Sierheesters 4, 15
Sierkers 8
Sidalcea 71
Sikkelbloem 4
Silene 62
Skimmia 14
Slangenden 53
Sleutelbloem 71
Sneeuwbal 10
Sneeuwbes 10
Sneeuwklokjesboom 6
Soldanella 62
Solidago 71
Sophora 10, 16
Sorbus 15, 16, 23, 52
Spaansche Aak 18
Sparren 33, 53
Spiraea 9, 10, 66, 71
St. Janskruid 7
St. Pietersheester 10
Stachys 71
Staphylea 10
Statice 71
Steenlinde 13, 23
Stephanandra 10
Struik-kamperfoelie 7
Struthiopteris 68, 71
Suikereschdoorn 18
Symphoricarpus 10
Syringa 10
Sweet Briar 9
Tamarix 10
Tamme Kastanje 19, 49
Tanakaea 62
Taxodium 55
Taxus 32, 34, 55
Tecoma 17
Teucrium 14, 62
Thalictrum 71
Theeboompje 9
Thuya 32, 34, 55
Thuyopsis 55
Thymus 62
Tiarella 62
Tilia 15, 16, 23
Tooverhazelaar 7
Tradescantia 71
Treurboomen 24
Trifolium 71
Tritoma 71
Trollius 71
Trompetboom 19
Troschrysanthen 46
Trosrozen 38

Trosvlier 9
Tsuga 32, 34, 55
Tulpenboom 20
Tunica 62
Tijgerlelie 68
Tijm 62
Ulex 10
Ulmus 15, 23, 52
Vaantjesboom 6
Varenbeuk 20
Vaste planten 62
Veratrum 72
Verbascum 71
Verfbrem 6
Vergeet-mij-niet 68
Veronica 62, 71
Vetplanten 74
Viburnum 10, 14, 16
Vinca 14, 72
Vingerden 53
Vingerhoedskruid 65
Viola 72
Viscaria 72
Vlambloem 69
Vleugelnoot 22
Vlier 9
Vlinderstruik 4
Vogelkers 8
Vuurdoorn 14, 17
Vuurpijlen 67
Vijgen 50
Waterlelies 74
Weigelia 6
Weymouth Den 33, 54
Wilde Kastanje 18
Wilde Wingerd 17
Wilg 9
Winterjasmijn 17
Winterlinde 23
Wistaria 17
Witte Els 19
Witte Populier 21
Yucca 72
Zenegroen 58
Zevenboom 54
Zilverden 33, 53
Zilvereschdoorn 18
Zilverlinde 23
Zilverlijsterbes 23
Zomerlinde 23
Zonneroosje 60
Zoutstruik 6
Zuurbes 4
Zwarte Els 19
Zwarte Noot 20

ATTENTIE!

Het is ons gebleken dat onbevoegden zich hebben uitgegeven als agent of vertegenwoordiger onzer zaak. Om alle misleiding te voorkomen deelen wij mede dat alléén zij agent of vertegenwoordiger zijn, die een door ons afgegeven verklaring kunnen overleggen, dat zij als zoodanig zijn aangesteld en die van onderstaande handteekening is voorzien

J. H. FAASSEN-HEKKENS,

Druk: N.V. Drukkerij De Spaarnestad, Haarlem.

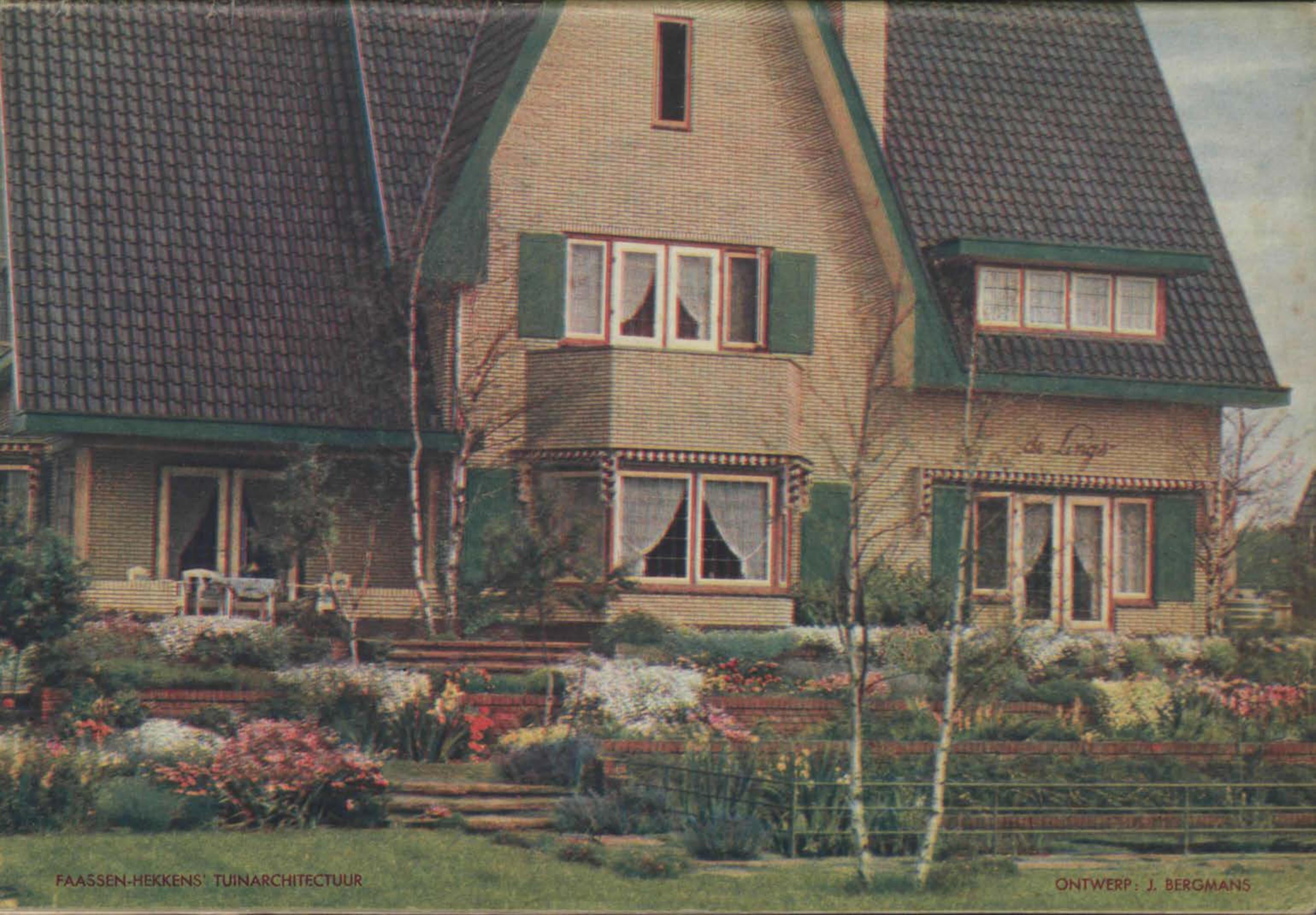
FAASSEN-HEKKENS' TUINARCHITECTUUR
ONTWERP: J. BERGMANS